AKTUEEL CB NIEUWS

kappa ?

27 MC

1e Jaargang Nr. 3 November/2-1980

PRIJS: NEDERLAND: fl. 1,75
BELGIE: Fr. 25

"KAPPA"
verschijnt elke veertien dagen

Verantw. Uitg. M.A. Sieron
Uitg. Drukk. UNIVERS - Merelbeke

Redaktie **NEDERLAND** Zijdstraat 14
1431EC Aalsmeer Tel. 02977-25676

Redaktie **BELGIE:** UNIVERS
Hundelgemsesteenweg 310
9220 MERELBEKE

Tel. 091-30.09.09 - Telex 11680

DE DOOD TOKKELDE MEE

CB-DRAMA TE GENT !

GENT- Wat al menig gezonddenkend mens had gevrees, is dan toch moeten gebeuren. De zoveelste recordpoging op CB-gebied, te Gent, was één van de rechtstreekse redenen tot het in elkaar storten van station Gantoise, alias Roland De Smedt (25j.) wonende Grensstraat 67 te Gent.

Hij werd het slachtoffer van een acute hartstilstand terwijl zijn verloofde Marie-Hélène Troch, alias *Lady Gantoise*, trachtte als eerste vrouwelijk station het record van 50-uren ononderbroken uitzenden op haar naam te plaatsen.

Zie verder pag. 9

Station Gantoise is voorgoed uit de ether. Marie-Hélène kon toen nog niet vermoeden dat het noodlot zo nabij was.

Door storing van 27MC-piraat

VLIEGTUIG STORTTE BIJNA NEER !

Een zeer gevaarlijke en bijna fatale situatie deed zich onlangs in Valkenburg voor, toen daar een uit IJsland afkomstig militair vliegtuig, alvorens te kunnen landen, meer dan een uur in de lucht moest blijven rondcirkelen.

De piloot van het toestel kon geen contact, via de radio, krijgen met de luchthaven Valkenburg doordat de verbinding ernstig gestoord werd door 27MC-ers.

Voor de piloot was het daardoor onmogelijk de landing uit te voeren. Bij slechte weersomstandigheden of grote zwermen vogels, had dit tot een ernstig ongeval kunnen leiden. De verkeersleiding in Valkenburg spreekt over een levensgevaarlijke situatie die, door toedoen van etherpiraten, verbindingen dusdanig worden gestoord dat landen niet meer mogelijk is.

IN DIT NUMMER :

- CB-ACTIE VOOR EEN PATIENT
- HILVERSUM 3 IN HET NIEUW
- VERDWIJNT POPZENDER RADIO LUXEMBURG ?
- NEDERLANDERS IN CB-GHETTO
- RADIO CAROLINE KOMT TERUG ! exclusief interview met disc-jockey Carl de Jong
- NIEUW WERELDRECORD DOOR...LADY'S
- BLIKSEM VERWOEST ANTENNE deel 2 van een onthullend relaas.
- TRUCKER ZONDER CB KAN HAAST NIET MEER
- AL GROSS EERSTE CB-ER TER WERELD.
- KAPPA LADY VAN DE MAAND
- PROEFLIJN GEOPEND DOOR MOEDER MARC
- DEMONSTRATIE "VOOR ELKE GEHANDICAPTE EEN BAKJE" TE HILVERSUM.
- CB-DRAMA MET DODELIJKE AFLOOP.

VARA-OMBUDSMAN LEIDT CB-AKTIE TOT CLIMAX

HILVERSUM- Ca. 1.200 man zijn op het terrein voor de VARA-studio bijeen gekomen om te demonstreren in het kader van de actie *Voor elke gehandicapte een bakkie.*

De aktie waarover wij reeds eerder in onze krant berichtten heeft tot doel gehandicapte automobilisten die niet in staat zijn zelf een bakkie te bekostigen, aan zo'n ding te helpen via een subsidie van de gemeentelijke sociale diensten.

De bak wordt gezien als het enige tot nu toe goed signalerende pechsignaal voor *gestrande* gehandicapte automobilisten.

De, te Hilversum gehouden, demonstratie werd georganiseerd door de ANIB (Algemene Nederlandse Invalide Bond) in samenwerking met de NCF (Nederlandse Communicatie Federatie).

Toen wij reeds enkele dagen voor de demonstratie aan ombudsman Frits Bom vroegen wat zijn rol in deze was, omdat hij degene was die de aktie eigenlijk startte, antwoordde hij ons: *"Het is juist dat wij in eerste instantie ruchtbaarheid aan het probleem hebben gegeven, maar ongeveer tegelijkertijd toen wij besloten er wat aan te gaan doen, kwam de NCF met de aktie Laat Ze Tokkelen. Het leek ons toen zinvoller de handen inéén te slaan. En zo is het gekomen dat wij op dit moment de organisatie hebben overgelaten aan de NCF en zelf als spreekbuis voor de aktie fungeren."*

In tegenstelling tot sommige negatieve voorspellingen hebben zich die zondag geen onregelmatigheden voorgedaan.

Om ongeveer twee uur hadden vele honderden symphatisanten zich te Hilversum verzameld. Opvallend was het grote aantal aanwezige truckers. Iets wat een extra dimensie aan het festijn gaf. Gedemonstreerd werd er niet écht. Het was meer het verzamelen van zoveel mogelijk handtekeningen van adhesiebetuigenden. Om ongeveer vier uur werden de verzamelde handtekeningen door ombudsman Frits Bom en door de afgevaardigden van de verschillende aanwezige CB-clubs, aangeboden aan de staatssecretaris van Verkeer en Waterstraat: (Moeder MARC), Mevr. Nelie Smit-Kroes.

Zij nam ze in ontvangst en stemde in een korte toespraak toe dit probleem te zullen aanpakken. Ze nam zich voor al het mogelijke te doen om er voor te zorgen dat iedere gehandicapte automobilist die niet zelf in staat is de kosten van een bakkie te dragen, steun te verschaffen via een subsidie. Op dit moment is het nog zo dat de gemeentelijke sociale diensten, bij wie de gehandicapten moeten aankloppen, autonoom zijn in het nemen van beslissingen. Of dat zal veranderen lijkt ons zeer de vraag, maar een rechtstreekse subsidie, landelijk geregeld moet zeker tot de mogelijkheden worden geacht.

Met een daverend applaus verlieten de meeste demonstranten om ongeveer kwart over vier het strijdtoneel. De snelle afvaart werd zeker bespoedigd door het slechte weer. Ondanks het opgelopen natte pak zullen velen toch terugkijken op een succesvolle dag.

Een officiëel commentaar van de staatssecretaris kunnen wij u bij het ter perse gaan van dit nummer niet meer geven, maar een portier van de VARA-studio die alles van dichtbij had meegemaakt wilde wel aan ons kwijt: *"Prachtig die demonstratie. Totaal geen ongeregeldheden! Ze beweren altijd van die dingen over 27MC-ers, dat ze er een troep van zouden maken en zo, maar ik vind dat iedereen hier een voorbeeld aan kan nemen. En het leuke is dat er nou eens niet gedemonstreerd werd om de eigen zak te kunnen spekken! Hardstikke leuk, en dat juist van de CB-ers. Ja, ik vind het fantastisch. Iedereen heeft nu gezien wat 27MC-ers werkelijk zijn!"*

Actie 27MC-ers voor opzienbarend kankermedicijn !

Ter ondersteuning van een, aan een ziekenhuis in Rotterdam verbonden, arts is een groep 27MC-ers uit de lokatie Hillegom, een handtekening-actie gestart.

Het gaat erom het medicijn Interferon in het Ziekenfonds pakket te krijgen.

Dit medicijn zou, volgens de actievoerende 27MC-ers, opzienbarende genezing bieden aan kankerpatiënten.

Men is de actie gestart naar aanleiding van een in de hoofdstad overleden jongetje dat aan kanker leed. Door toediening van dit, uit Zweden door Dr. Hans Strander uitgevonden, geneesmiddel had het jongetje volgens zeggen genezen kunnen worden.

De getekende QSL-kaarten zijn tijdens de actie overhandigd aan Dr.Weimar uit het Dijkzichtziekenhuis te Rotterdam. De arts toonde zich zo verheugd met de kaarten, die voor hem een morele steun betekenen, dat de actievoerders besloten door te gaan en zelfs in April 1981, tijdens een dan te houden internationaal congres onder leiding van de Zweedse uitvinder van het geneesmiddel, de kaarten aan te bieden.

Dr. Weimar is voorzitter van de werkgroep Interferon. De actie is inmiddels door andere 27MC-ers uit het land overgenomen.

beste lezers, lieve lezeressen.

Alweer het derde nummer van "Kappa?" is thans gereedgekomen. We zijn de afgelopen weken werkelijk overspoeld met enthousiaste telefoontjes van mensen die ons willen helpen om van "Kappa?" een succes te maken. En dat hadden we bij de start niet kunnen dromen.

Blijkbaar bestaat er toch een duidelijke behoefte aan een onpartijdige CB-krant, getuige ook de inhoud van de vele brieven die we op de redactieburelen mochten ontvangen. Mensen, allemaal heel hartelijk bedankt hiervoor en a.u.b. nog even geduld in het geval uw brief nog niet is beantwoordt. We hadden zoals gezegd niet gedacht zoveel reacties te krijgen, en dat bracht een beetje vertraging met zich mee. Ik hoop dat U daar begrip voor wilt opbrengen. En dat brengt mij dan meteen bij iets dat, tot onze spijt, is misgelopen. We hebben klachten gehad van mensen die geld hadden over gemaakt naar onze bank in Groenlo, maar dit bedrag weer teruggestort kregen op hun rekening. Het ging hier om gelden van mensen die zich op Kappa wilden abonneren. De bank echter accepteerde, door een vergissing, het gestorte geld niet. Dat betekende dat wij ofwel de abonnementenbon kregen toegestuurd en nooit een bedrag op onze rekening zagen overgemaakt, waardoor deze mensen niets meer van ons hebben gehoord, ofwel geen bon werd ingezonden maar wél geld werd overgemaakt (en meteen weer teruggestort) zonder dat wij hier iets vanaf wisten.

Dit alles heeft tot gevolg gehad dat we o.a. een heel kwaaie brief van een meneer uit Smilde kregen, die van dit alles niets begreep, en ons meedeelde dat hij zich graag wilde abonneren maar ten einde raad was en niet wist *hoe?* Sorry, voor al deze misstanden. Alles is inmiddels rechtgezet en we hebben alle betrokken personen een brief met uitleg gestuurd voor zover ons de namen bekend waren.

Nogmaals onze excuses.

En dan nu over naar een vrolijker onderwerp: de nieuwe "Kappa?".

Zoals je zult merken (en ook aan de vorige "Kappa?" hebt kunnen zien) is het aantal pagina's VERDUBBELD! In eerste instantie, toen we met het eerste nummer op de markt kwamen, was het onze bedoeling veertiendaags met een acht pagina's dikke "Kappa?" uit te komen. Hier hebben we toen onze verkoopsprijs op gebaseerd, maar al gauw bleek dat we aan acht pagina's niet genoeg hadden, om al onze artikelen in kwijt te kunnen. Meteen werd toen maar besloten om er 16 pagina's van te maken en dat terwijl we de DEZELFDE prijs behouden. Omgerekend - als je de zetspiegel en het aantal tekst in ogenschouw neemt - betekent dat, dat we als we op het formaat van een tijdschrift zouden zitten met dezelfde informatie ca 60 pagina's dik zouden zijn. Een snel rekensommetje leert ons dan dat wij het GOEDKOOPSTE blad van Nederland en België zijn.

Dat is dus goed nieuws! Zowel voor ons als voor jullie portemonee. En het kan zelfs nog goedkoper als je een abonnement neemt.

De moeilijkheden daaromtrend zijn inmiddels opgelost zoals je hebt kunnen lezen.

Wat ook is opgelost is het raadsel rond de drie meisjes uit de vorige "Kappa?".

We hebben de dames de foto toegestuurd. Een reactie hierop vind je in deze "Kappa?".

Zo belanden we bij de inhoud van dit nummer. Bij het doorbladeren ervan zul je merken dat we deze keer nog meer redactionele artikelen hebben dan de vorige. Het is dus echt waar: "Kappa?" ACTUEEL CB-NIEUWS !

Op de pagina hiernaast begint het met een exclusief interview dat we hadden met ex-Caroline D.J. Carl de Jong. Hij doet een paar interessante uitlatingen over de terugkeer van het station. In deze "Kappa?" een reportage over 's werelds eerste CB-er Al Gross. De man die tijdens de tweede wereldoorlog al tokkelde boven Nederland en België. Lees er alles over en kom te weten hoe het zat met SPIONAGE en CB-RADIO

Naast nieuws over een nieuw wereldrecord tokkelen (eigenlijk een record NIET tokkelen) vernamen wij dat er onlangs in Ierland een CB-er de dood vondt door electrocutie. Geen opwekkend bericht. Daarom een waarschuwing aan alle CB-ers.

Lees verder over DE LANDELIJKE ACTIE VOOR EEN PATIENT.

We kwamen met deze actie in aanraking toen we kort geleden bij Radio Veronica te gast waren in het programma staande bij. Voor ik de eer had op Hilversum 2 iets te mogen vertellen over "Kappa?", hoorden we een interview met een van de initiatiefnemers van de actie. Een artikel over het hoe en het waarom daarvan vindt je verderop.

De nieuwe Lady Kappa. Onze fotograaf kwam met een kleur op z'n gezicht terug, dus dàt beloofd wat. Op pagina 11 vindt je onze miss.

Natuurlijk in dit nummer weer de puzzel, de Kappagenda (je kunt nog steeds inzenden), Kappaatjes en Inspraak. Kijk hiervoor op de laatste en voorlaatste pagina's.

Schokkend nieuws. EEN JONGE CB-ER VONDT, TIJDENS DE POGING TOT EEN NIEUW WERELDRECORD TOKKELEN, DE DOOD. Een uitgebreide pagina over deze verschrikkelijke tragedie.

Zo zie je maar weer, het is niet allemaal rozengeur en maneschijn in de CB-wereld. Dat blijkt ook uit ons artikel BLIKSEM VERWOEST ANTENNE, waarvan deze keer het tweede en voorlopig laatste deel.

Een opmerkelijke uitspraak deed de heer Dirk Dewaele (voorzitter B.CB.A.) onlangs toen hij zij : NEDERLANDERS ZITTEN IN CB-GHETTO. Waarom hij tot die conclusie kwam kun je lezen op pagina 12.

Zoals vanouds. Veel leesplezier en tot over veertien dagen. Hoei, hoei !

Peter Teekamp.

"KAPPA?" is een uitgave van: Uitgeverij-drukkerij Univers te Merelbeke en verschijnt om de veertien dagen.

HOOFDREDACTEUR:
Peter Teekamp

EINDREDACTIE:
Marcel Sieron, Gert-Jan Smit, Peter Teekamp

MEDEWERKERS:
Piet Korrel, Jeannette Tas, Aëronaut, Pionier, Willem van de Brink, Josse Jansen, Antoon Vermeulen, Gerard Waverinks, Carla Hoogesteijn, Antoon Hermans, Jan Tol.

FOTOGRAFIE:
Eric van het Reeve, Josse Jansen, Peter Teekamp, Jan van Breenen.

ILLUSTRATIES:
Guus van Eijck, Remco de Hundt

TECHNISCHE ADVIEZEN:
W. Eelderink, S. Karamanolis

ADVERTENTIE EXPLOITATIE:
"Kappa?" Nederland.
Tel: 02977-25676 of 08342-2364
Voor België
Hundelgemsesteenweg 310
9220 Merelbeke - tel. 091/30.09.09
Telex: Dewatex 11680

REDACTIE ADRES:
Hundelgemsesteenweg 310
9220 Merelbeke - België
Tel.091/30.09.09
Zijdstraat 14 - 1431 EC Aalsmeer
Nederland - Tel. 02977-25676

ABONNEMENTEN:
Jaar: *Fl*39,- of 290 Fr.
Halfjaar: *Fl*20,- of 570 Fr.
(Nederland)
Amro-Bank Groenlo
Rek. nr. 41.95.976 t.n.v "Kappa?" abonnementen-administratie.
Giro v/d bank: 804207
(België)
Rek. nr. 290-0198782-50 t.n.v. Univers - Merelbeke
Correspondentie over abonnementen uitsluitend via een der redactie-adressen.

LOSSE VERKOOP
Via Aldi Press - De Meern (NL)
Prijs per nummer: *Fl*1,75

Via Persagentschap - Brussel (B)
Prijs per nummer: 25Fr.

ADVERTENTIE TARIEVEN :
Op aanvraag verkrijgbaar
(België) 091/30.09.09
(Nederland) 02977-25676

Overname van artikelen uit deze uitgave kan vrijelijk geschieden, mits bronvermelding en toezending van het gepubliceerde werk.

GOED NIEUWS VOOR DE SPORTLUI.

CB-ers zijn ook fervente sportfans. Dat zien we terug in Gent. Het station PARA, sportmaniak, kreeg het in het voetbalhoofdje een ploeg voor de Artevelders op te richten. Voor informatie : Geraniumstraat 96-9000 Gent.Tel.091/267174 Veel succes met je ploeg, Gustave !

"Kappa?" komt zeker kijken !

OPSPORINGS- EN DETECTIVEBUREAU

„BERCLAUW"

gespecialiseerd in internationale opsporing van personen en goederen

- discretie verzekert
- gunstige tarieven
- gratis vooronderzoek

Schrijf voor vrijblijvende informatie aan:
postbus 999 - Arnhem - Nederland

Compu 2000:
een markt vol ideeën over automatisering.

Compu 2000 is o.a dealer van ITT/Apple, NorthStar Horizon, ISC/Intecolor, Compucolor II + Tutor, Data General Micro-NOVA, Texas Instruments, CBM-Commodore, Siemens PC100, Rockwell AIM65, KIM, Tandy TRS-80 en CIT-Pascal microcomputersystemen Daarnaast is Compu 2000 leverancier van o.a MTU produkten (grafische interfaces), Hazeltine, Soroc en Beehive terminals, printers van de merken Malibu, Facit, Anadex, NEC, Qume, Miniterm, Centronics, Swiss Line, Teletype, enz

De MICROSAVE Software Group, een divisie van Compu 2000, ontwikkelt en levert interessante softwarepakketten, o.a van Peachtree, Microtrend, Microsoft en Microsave

Compu 2000 beschikt over een goed gedocumenteerde bibliotheek met ruim 200 rechtstreeks uit de USA geïmporteerde titels En natuurlijk heeft Compu 2000 allerlei noodzakelijke produkten in voorraad zonder welke een computersysteem niet kan werken inktlinten en carbonlintcassettes, pinfeed computerpapier met of zonder zelfklevende etiketten, thermisch en electrostatisch papier, opbergsystemen voor disks en cassettes, computermeubilair, enz

Compu 2000: Nederlands grootste ComputerMarkt.

COMPU 2000®
hardware & software b.v.

RADIO CAROLINE KOMT TERUG

WANNEER ? Exclusief interview met Carl de Jong

Acht maanden na het onfortuinlijke verdwijnen van de Mi-Amigo (het zendschip van Radio Caroline en vele andere radiostations) in de golven van de Thames Estuary, is het nog steeds stil op de 319 meter middengolf.

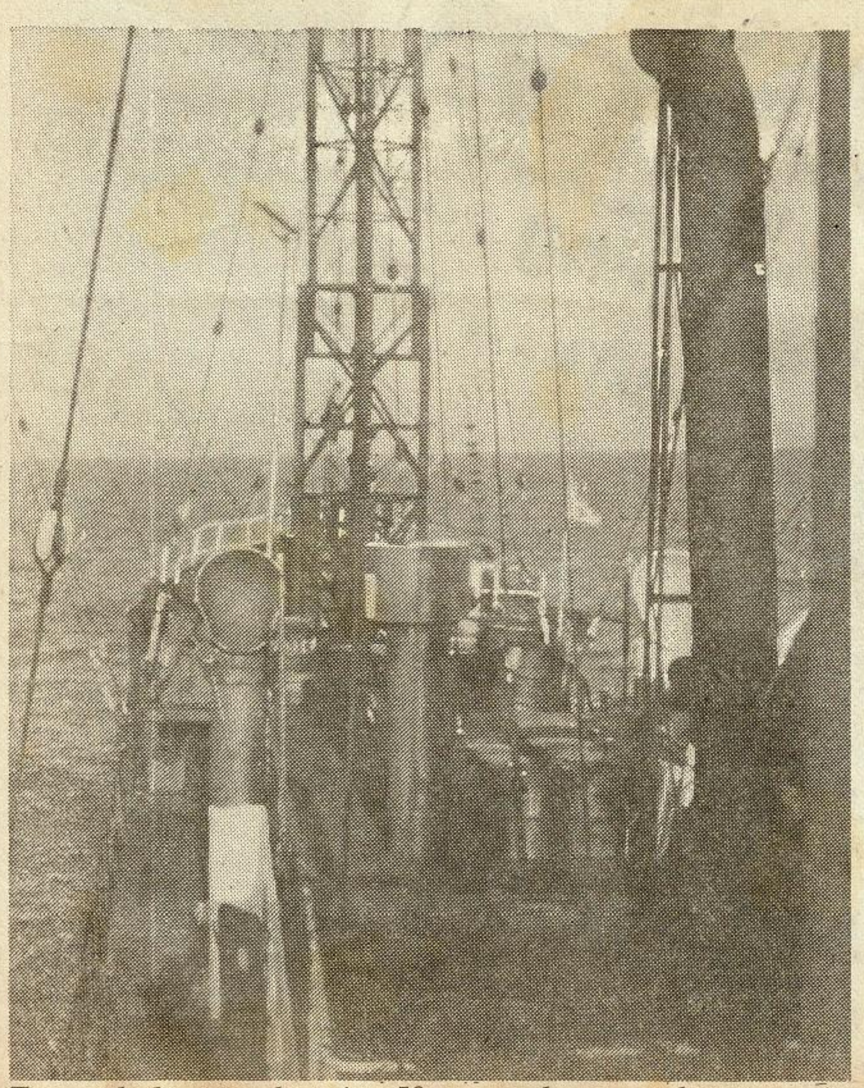

Een gedeelte van de ruim 59 meter hoge zendmast, gezien vanaf het dek.

De M.V. Mi-Amigo verankert in internationale wateren, zoals het er tot 19 maart van dit jaar bijlag.

Er zijn wel allerlei geruchten geweest over een op handen zijnde terugkeer van het station. Het ziet er echter naar uit dat de fans nog een tijdje zullen moeten wachten. Geen opzienbarend nieuws dus.

Wel een korte terugblik op het verleden. De tol die de zee eiste, kwam wel op een bijzonder ongelegen moment. Juist nu, na een periode van circa anderhalve maand, de programma's aanmerkelijk waren verbeterd.

Na enig speurwerk vonden wij enkele van de voormalige D.J.'s, die bereid zijn een *flashback* te geven op de eerste drie maanden van dit jaar.

CARL DE JONG EN ESPRESSO.

De populaire Carl de Jong, die het ochtendprogramma *Espresso*, tussen tien en twaalf, presenteerde is de eerste d-j. die we aan het woord laten. Hij voorzag ons zelfs van zeer representatieve foto's, die wel enigszins gecamoufleerd zijn !

"De camouflage moet er wel op," zei hij, *"want er zijn nog altijd een aantal, niet nader aan te duiden personen in België en Nederland, die niet gesteld zijn op ethervrijheid en mensenrechten !"*

Op onze vraag of hij iets meer kan zeggen over het nieuwe zendschip van Caroline, antwoordt hij:

"Dat nieuwe zendschip is er al een hele tijd en er wordt hard aan gewerkt om het voor de tachtiger jaren operationeel te maken. Maar de datum van terugkeer naar zee is afhankelijk van een aantal factoren, die ik ook niet allemaal ken. Ik denk alleen dat het niet zo erg lang meer zal duren voordat de boot naar buiten gaat."

FOTO'S VAN HET NIEUWE ZENDSCHIP !

Trots laat hij ons een aantal foto's zien van een zeer imposante boot, maar die worden weer vlug opgeborgen.

"Als alles rond is en het schip buiten ligt, krijgt "Kappa?" de primeur om deze foto's te publiceren. Dit zijn foto's, die al genomen zijn in februari van dit jaar. De bazen bij CAROLINE hadden namelijk al, voordat de Mi Amigo gezonken was, besloten om met een nieuw schip te komen. Maar het voortijdig zinken van de Mi Amigo heeft een heleboel plannen in de war gegooid en de nieuwe ontwikkelingen vertraagd."

Wanneer komt het nieuwe schip naar buiten ?

"Daar kan ik geen antwoord op geven. In ieder geval is het wel zo, dat de zaken financiëel geregeld zijn. Ik verwacht zelf, dat het niet al te lang meer zal duren, maar datums noemen doen we niet. Hou het er maar op, dat Radio Caroline in elk geval zal terugkomen."

Waar hou je je op dit moment mee bezig ?

"Onder andere met voorbereiding voor Caroline en met mijn eigen producties, Carl de Jong Producations zogezegd. Kortom de heel mikmak op muziekgebied."

Is er al iets aan de programma-kant van de nieuwe Caroline gedaan ?

"Dat is allemaal voor de bakker. We hebben onder andere een aantal leuke nieuwe jingle-paketten en de meeste D-J's zijn ook al aangetrokken. We zijn wat dat betreft startklaar. Aan die kant is de zaak, nu tenminste, eens een keer écht goed geregeld."

De jingles die Carl ons liet horen liegen er niet om. Absoluut professionele kwaliteit. Voor de rest wachten we dus maar af.

In een van de volgende "Kappa's?" hebben we nog enkele vraaggesprekken met Caroline-medewerkers, waaronder D-J. Hugo de Groot.

Disc-jockey Carl de Jong in één van de studio's tijdens de uitzending van Espresso.

KAPPAFOON

Met ingang van vrijdag 5 december zal "Kappa?" een nieuwe extra service aan u verlenen.

De *KAPPAFOON* geeft u in de weekends van *Vrijdag 17 uur tot en met maandagmorgen 08 uur* actuele CB en RTV flitsen.

De nieuwsflitsen op de *KAPPAFOON* WORDEN INGESPROKEN DOOR Carl de Jong en voorzien van leuke jingles.

Mededelingen op de *KAPPAFOON* KUNT U OPGEVEN VIA DE Redactieadressen en telefoonnummers van "Kappa?"

Adverteren met spots via de *KAPPAFOON* IS NATUURLIJK OOK MOGELIJK.

Het nummer van de *KAPPAFOON* IS 091/30.09.09

Vanuit Nederland draait u 09-3291300909

BELLEN DUS MAAR !!!

Music Radio Promotions

Mi-Amigo souv. plaat 115fr. of fl.7,5- CB-handboek 300fr. of fl.20,- Fotoboek piratenzenders 350fr. of fl.24,- Radio Atlantis of Radio Veronica Docum.single 120fr. of fl.8,- LP Delmar, Caroline, Mi Amigo 270fr. of fl.18,- Bestellen bij MRP Benelux Postbus 31-2030 Antwerpen 3 België.

Bankrek. nr. 001-0482717-24

Voor Nederland giro 3753581 Voll. lijst voor postz. van 9fr. of 60ct.

ADVERTEERDERS ATTENTIE !

"KAPPA?" WORDT GELEZEN DOOR MEER DAN 75.000 CB'ERS.

"KAPPA?" VERSCHIJNT 14-DAAGS, DAAROM ADVERTEERT U:

- *FREQUENT EN DOELTREFFEND*
- *ACTUELER MET UW NIEUWE ARTIKELEN*
- *BIJ EEN BREDER PUBLIEK*

TOT 1 JANUARI 1981 GELDT EEN INTRODUCTIE TARIEF !

Voor advertentie-informatie:
in België: Univers - Hundelgemsesteenweg 310-9220 Merelbeke-Tel.091/30.09.09-Telex 11680
in Nederland: "Kappa?"-advertentieafdeling - Zijdstraat 14 - 1431 EC Aalsmeer
TEL. 02977-25676 OF 08342-2364

TELEFOONBEANTWOORDERS
TELEFOONBEANTWOORDERS
TELEFOONBEANTWOORDERS
TELEFOONBEANTWOORDERS

- Een maximum aan betrouwbaarheid
- Volledig elektronisch
- Maximaal bedieningscomfort met slechts een knop

Record a Call®

Eenknopsbediening ... dubbel cassette systeem ... mededeling tijd selectie.

TELEFOONBEANTWOORDERS
TELEFOONBEANTWOORDERS
TELEFOONBEANTWOORDERS
TELEFOONBEANTWOORDERS

60 model 60A auto

Deze unieke telefoonbeantwoorder stelt u in staat de lengte van de binnenkomende gesprekken in te stellen op 20 of op 40 seconden. Door de schakelaar in een andere stand te zetten kunt u degene, die u opbelt korte of langere mededelingen laten inspreken.

Prijs: *f* 1.145,—

80 model 80A remote

Alle eigenschappen van model 60A plus voice actuation en wereld afstandbediening.

Overal ter wereld (met vakantie bijvoorbeeld) kunt u de binnengekomen mededelingen afluisteren door uw eigen telefoonnummer te draaien. Een druk op de knop van uw vestzak-**afstandbedieningsapparaat** en uw boodschappen zullen worden afgespeeld, zoals de **Remote 80A** ze voor u heeft vastgelegd op de cassette. Indien nodig kunt u ze net zo vaak horen als u wilt. Bent u klaar, dan drukt u weer op de knop van het afstand-bedieningsapparaat en uw Remote 80A staat weer gereed om nieuwe binnenkomende mededelingen voor u vast te leggen. Geheel en al op afstand bediend!

Prijs: *f* 1.945,—

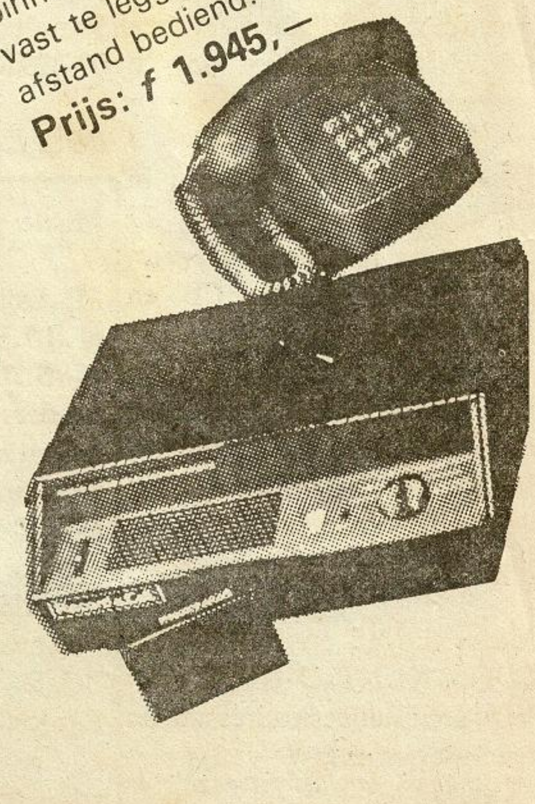

70 model 70A vox

Alle eigenschappen van model 60A plus voice actuation.

Voice actuation stelt degene, die u opbelt in de gelegenheid net zolang te spreken als nodig is en na beëindiging van het spreken hangt de VOX 70A automatisch op. Het maakt niet uit hoe lang of hoe kort de boodschap ook is de VOX 70A legt ze allen geheel voor u vast. U behoud bovendien de keuze om de binnenkomende gesprekken op 30 seconden vast te stellen.

Prijs: *f* 1.345,—

Voor informatie betreffende wederverkoop in België en Nederland neemt u kontakt op met de importeur voor de Benelux:

MASTER PRODUCTIONS
Postbus 65
Zelhem, Nl.

Fa. Kokant
Smedenstraat 134, Deventer
TEL. 05700-17659
OOK VOOR VERHUUR VAN TELEFOONBEANT-WOORDERS.

WIE HEEFT DE HOOGSTE

ZENDMAST !

VORIGE WEEK ONTVINGEN WIJ EEN BERICHTJE, DAT EEN CB-ER UIT DE LOKATIE HEUSDEN BIJ GENT EEN ZEER HOGE ANTENNEMAST HEEFT.

WIJ WILLEN WEL EENS WETEN WIE OP DIT MOMENT DE ALLERHOOGSTE ANTENNEMAST HEEFT EN DAAROM HEBBEN WE DE VOLGENDE COMPETITIE IN HET LEVEN GEROEPEN, ONDER HET MOTTO:

WIE HEEFT DE HOOGSTE ZENDMAST ?

EEN BERICHTJE AAN DE "KAPPA?"-REDAKTIE GEEFT JE IN IEDER GEVAL EEN KANS OP VOLGENDE BELONING:

***DE EIGENAARS VAN DE 10 HOOGSTE ANTENNEMASTEN BEKOMEN VAN ONS 2 POP-ELPEES.**

***DE WINNAAR WORDT GEINTERVIEUWD EN KRIJGT EEN FOTOREPORTAGE IN "KAPPA?"**

SPELREGLEMENTEN:

***ALS HOOGSTE PUNT VAN DE ZENDMAST, MAG DE BOVENSTE PUNT VAN DE ANTENNE WORDEN GEREKEND.**
***IN DE TWEEDE "KAPPA?" VAN 1981 WORDEN DE WINNAARS BEKEND GEMAAKT, JE BERICHT MOET DUS UITERLIJK OP 1 JANUARI 1981, BINNEN ZIJN BIJ DE "KAPPA?"-REDAKTIE (BELGIE OF NEDERLAND)**
***UITSLUITEND BRIEVEN MET FOTO'S VAN DE ANTENNE ZIJN GELDIG VOOR DEZE COMPETITIE.**

VEEL SUCCES !

Jo Durand

Jo Durand. 80 bladzijden geinige avonturen voor slechts *fl* 2,75 of 39 Fr. Verkrijgbaar bij elke tijdschriften-handelaar.

TECHNISCH HOEKJE

VAKTAAL UITGELEGD

Het artikel in het technisch hoekje van deze uitgave gaat over het uitbreiden van radio-golven, waarvoor het vaktaalwoord PROPAGATIE luidt.
De golven worden uitgestraald door de zendantenne als een electrische en magnetische verbinding in het gebied rondom de antenne.
De zender werkt als een "pomp", die electrische stromen wisselend op en neer "duwt" in de antenne. Deze effecten verbreiden zich met een zeer hoge snelheid (300.000 km/sec) en kunnen tot op zeer grote afstand bijna onmiddellijk worden gedetecteerd. De voortplantingsrichting is langs een rechte lijn naar de zendantenne toe. We onderscheiden drie manieren:
A de directe golf-weg
B de grond golf-weg
C de lucht golf-weg

a) Een directe golf weg heeft betrekking op golven, die direct van de zendantenne afkomen via de vrije ruimte naar de ontvangantenne. Dit heeft plaats wanneer de ontvangantenne de zendantenne als het ware kan 'zien', m.a.w. er is een directe lijn tussen de beide antennes, waarlangs zij elkaar kunnen zien. Een voorbeeld hiervan is iemand die vlakbij een zender woont en vanuit zijn raam de zendantenne kan zien. Natuurlijk is het zo, dat hoe verder de golven 'reizen' zij ook meer uitspreiden om grotere gebieden te bereiken, terwijl daarbij het vermogen afneemt. De uitzending is zwakker op grotere afstanden. Tot hoever zo'n uitzending kan worden ontvangen is afhankelijk van de *gevoeligheid van de ontvanger*, de *hoeveelheid achtergrondruis* die er op dat moment is (bv. bij onweer) en *hoeveel uitgestraalde energie geabsorbeerd* wordt in de tussenliggende lucht. Ideaal zou zijn de verbinding in een luchtledige ruimte: van de ene satelliet naar de andere.

b) De grondgolf weg. Wanneer de zendantenne en de ontvangantenne dichtbij het aardoppervlak staan, zoals relatief gezien meestal het geval is, wordt een directe golf ontvangen als er een rechte lijn getrokken kan worden die beide antennes met elkaar verbind (zie diagram 1). Hieraan toegevoegd laat dit diagram zien, dat er nog een

DIAGRAM 1

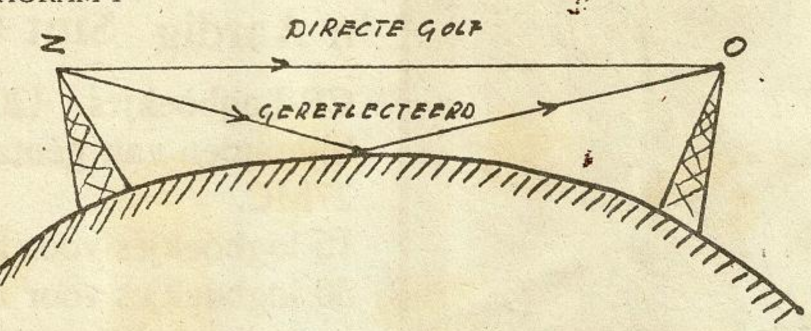

DIAGRAM 2

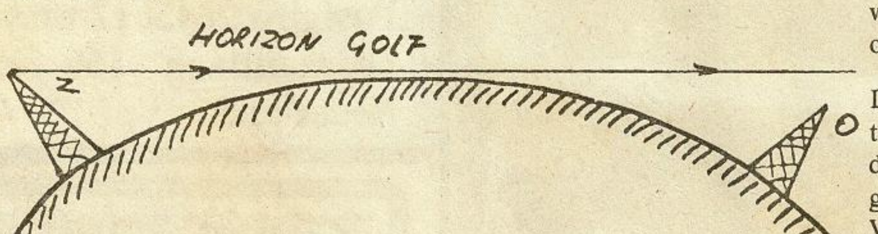

DIAGRAM 3

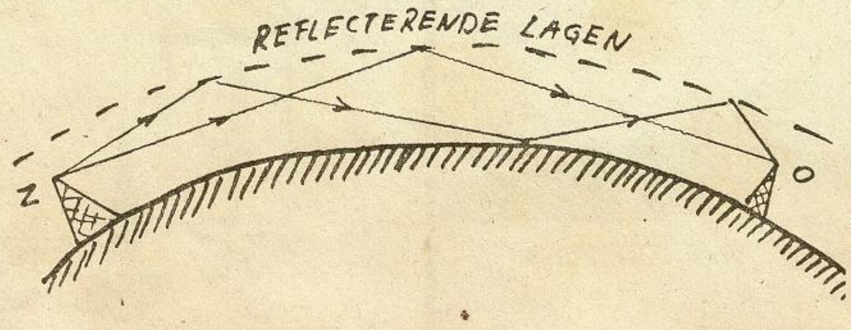

andere golf arriveert bij de ontvangantenne, nadat deze gereflecteerd werd door het aardoppervlak. Om interferentie tussen deze golven zoveel mogelijk te voorkomen is het wenselijk de antenne zo hoog mogelijk te plaatsen.

Wanneer de scheiding tussen zend- en ontvangantenne echter zo groot is, doordat de kromming van de aarde de oorzaak is dat ze elkaar niet meer kunnen 'zien', dan zal er geen directe of via het aardoppervlak gereflecteerde golf de ontvangantenne kunnen bereiken. Indien deze twee wegen (paden) de enige waren, zou het onmogelijk zijn om uitzendingen van een zender achter de horizon te ontvangen. Gelukkig is dit niet zo!
In feite is er ook een oppervlakte golf, die vlak langs het aardoppervlak geleid wordt met de kromming van de aarde mee. Dit verschijnsel heet in vakterminologie *Diffractie* en stelt bijvoorbeeld geluidsgolven in staat om een hoek heen te buigen. Ditzelfde verschijnsel treedt dus ook op bij radiogolven, echter hoge frequenties buigen minder goed mee dan lage frequenties. Op de 11 meter band (27Mhz.) zitten we in een grensgeval van diffractie en zijn eigenlijk grotendeels afhankelijk van de condities. Soms komt echter in de zomer op een zonnige dag, vooral 's ochtends vroeg wanneer het nog wat heiïg is het verschijnsel voor van een sterke diffractie grondgolf. Het is dan mogelijk om afstanden te overbruggen binnen een straal van 150 km.! Let wel we spreken hier dus niet over het zogenaamde *skipeffect*. Skip heeft te maken met een luchtgolf weg.
Wanneer U voor een spelende luidspreker staat, zult U zowel hoge frekwenties (treble) als lage frekwenties (bass) horen. Gaat U echter de kamer uit, dan zal het onmogelijk worden om die hoge tonen nog waar te nemen, omdat deze beperkt zijn tot de rechte lijn naar Uw oor toe. Misschien is het U bekend, dat zelfs boombladeren UHF televisie ontvangst kan storen (golflengte is slechts 48cm), terwijl zelfs hele huizenblokken en lage heuvels nog maar weinig invloed hebben op middengolfuitzendingen (golflengte 200 tot 500 meter). Het is de vergelijking tussen de lengte van de golf en de grootte van het obstakel, die van betekenis zijn!

De *GRONDGOLF* is een combinatie van de volgende drie effecten, nl. de directe golven, de gereflecteerde golven en de diffractie golven.
Voor de diffractie golf, is de aarde het obstakel en de mate van meebuigen met de ronding van het aardoppervlak is afhankelijk van de golflengte in vergelijking met de straal van de aarde.
Deze golven zijn zwakker bij hogere frekwenties (lagere golflengten).
Toen Radio Veronica op 30 september 1972 veranderde van golflengte, van 192 meter naar 538 meter, werd haar signaal belangrijk sterker in de Benelux. De sterkte van de grondgolf is ook afhankelijk van de elektrische eigenschappen van het aardoppervlak, omdat een bepaalde hoeveelheid energie geabsorbeerd wordt door naar de aarde teruglopende elektrische stromen. *De meest ideale geleider voor de grondgolf is zeewater.* Voor alle frekwenties geldt in het algemeen, dat de grondgolf het sterkst is boven (zee)-water en het zwakst boven droge bodem. *100 kilometer boven 'goed' geleidende aarde is equivalent met 400 kilometer boven zee!*
Er valt dus wel iets te zeggen over de bijzonder duidelijke voordelen om vanaf zee uit te zenden.

c) Het luchtgolf pad wordt bepaald door reflectie van de golven door lagen bestaande uit elektrisch geladen deeltjes in de boven de aarde liggende atmosferische lagen. Er bestaan verschillende van deze lagen, die tot stand komen onder invloed van de straling van de zon.
Het is maar goed ook dat deze lagen er zijn, omdat wij anders op elke wolkenloze dag op z'n minst een zonnesteek zouden oplopen.
Sterker nog de afwezigheid van deze lagen op andere planeten is een belangrijk argument tegen het bestaan van leven aldaar.
Deze lagen zijn onder invloed van de zon gemiddeld het sterkst rond het middaguur, in de zomer en in perioden van maximale zogenaamde zonnevlekken activiteit. Deze lagen bevinden zich op een hoogte tussen 40 en 50 kilometer boven de aarde. Golven die deze lagen bereiken, kunnen naar de aarde terug worden gereflecteerd om op een afstand van zo maar even 4.000 kilometer van de zender weer terug te komen op de aarde. *Deze golven worden dus niet verzwakt door diffractie via obstakels* van het slecht geleidende aardoppervlak!
Op die manier kan de korte golf band uitstekend dienst doen om helemaal rondom de aarde te kunnen zenden, alhoewel de beste frekwentie (golflengte) waarop uitgezonden moet worden, afhankelijk is van het tijdstip overdag, de maand en de mate van zonnevlekkenactiviteit.
De kortegolfstations beschikken om die reden dan ook over een aantal frekwenties en veranderen hun zendfrekwentie dus van tijd tot tijd.
Ook voor de Citizen Band is het op die manier soms mogelijk om zelfs met hele lage vermogens afstanden te overbruggen vanuit de Benelux naar plaatsen zo ver weg als Zuid-Afrika. Er is echter heel wat meer voor nodig om op continue wijze verbindingen over deze lange afstanden tot stand te brengen. In de toekomst zullen wij zeker op het onderwerp van PROPAGATIE verschijnselen terugkomen.

Landelijke CB-Aktie

„Voor een patiënt"

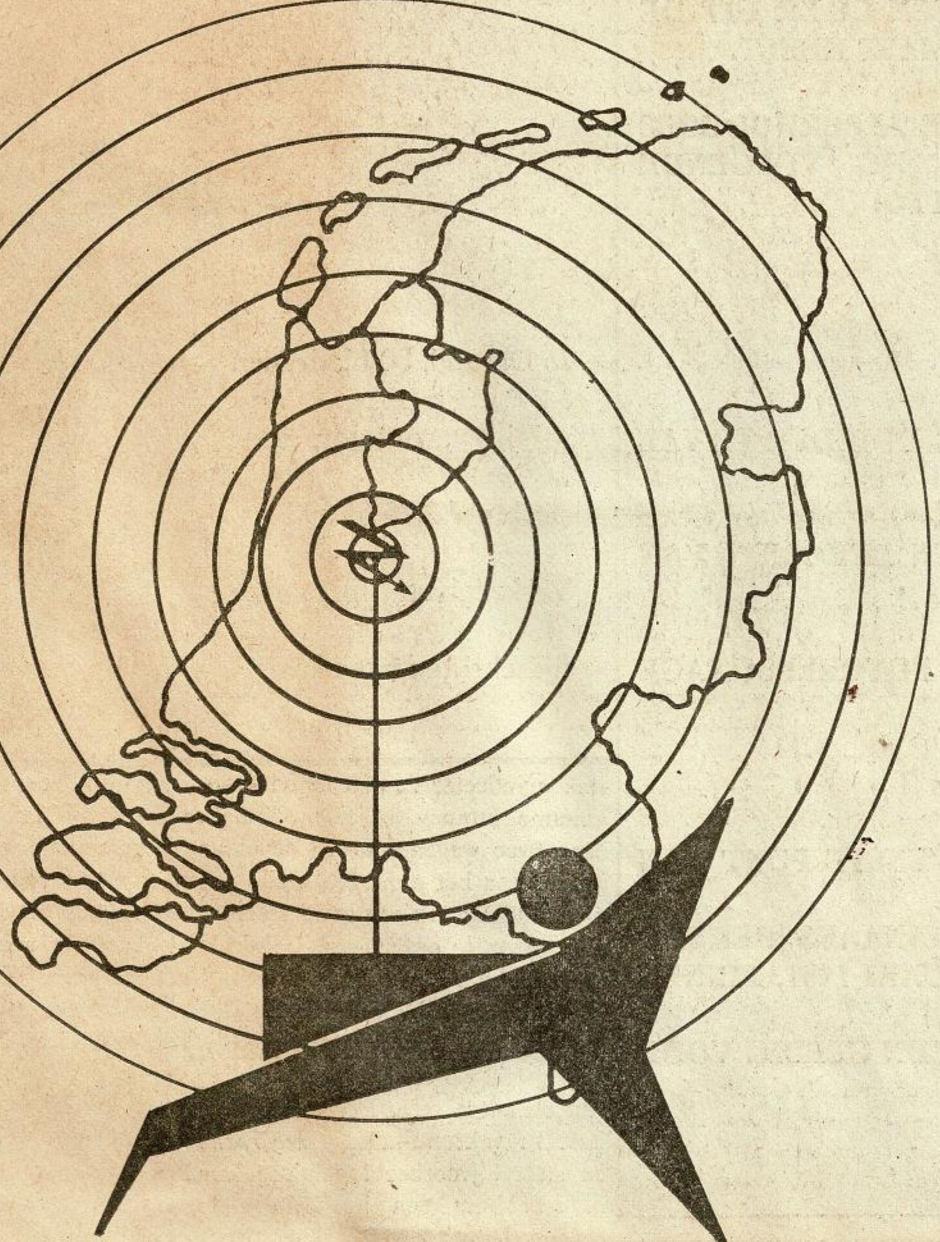

Postbus 128

1200 AC Hilversum

Ondanks vele negatieve publicaties rond 27MC-ers moge uit het volgende voorbeeld toch maar weer eens blijken, dat juist de 27MC-ers het zijn die in deze gewelddadige tijd het hart vaak op de juiste plaats hebben zitten.

Zo troffen we tijdens een recentelijk verblijf in het NOS-complex te Hilversum een groep mensen die zich in zetten voor de minder bedeelden in onze samenleving.

De groep noemt zichzelf *Actiegroep voor een patiënt*. De groep ontstond in de nacht van 15 op 16 juli van dit jaar.

Doelstelling van de actie die gevoerd wordt is, CB-ers die door een ernstige ziekte of door een ongeval langdurig, niet of nauwelijks aan de bak kunnen komen, en daardoor van QSO-post verstoken blijven, op deze wijze toch van QSL-kaarten uit andere lokaties te voorzien. Ook gehandicapten in een revalidatie-centrum, die van de arts tijdens de week-ends thuis slechts twee uur per dag aan de bak mogen komen, hopen zij op deze manier te kunnen helpen. De kaarten dienen tevens als steun, bij het herstel van de patiënt.

Om aan voldoende kaarten te kunnen komen heeft de actiegroep maar liefst 14.000 speciale kaarten laten drukken. Streven is, dit aantal van 14.000 stuks om te zetten in 14.000 kaarten, om daarmee over ruim 500 kaarten per week voor een periode van vijf jaar te kunnen beschikken. Dit is mogelijk als jij ook meedoet en de speciale kaart aanvraagt door minimaal 10 kaarten van je eigen station toe te zenden, in ruil voor de speciale kaart. Wel dien je dan een enveloppe, voorzien van naam, adres en gefrankeerd met 50-cents postzegel, in te sluiten wanneer je de kaarten via de post verstuurt.

Men beschikt namelijk niet over financiële middelen, wat tot nog toe is betaald, komt grotendeels uit eigen zak. Mocht je trouwens bekend zijn met het adres van een patiënt die eventueel in aanmerking komt voor toezending of weet je iemand in jouw lokatie die genegen is met de actiegroep mee te werken, dan ontvangen zij gaarne bericht van je.

Een prima actie en daarom het adres: Landelijke CB-actie *Voor een patiënt* - Postbus 128 - 1200AC Hilversum.

Men is ook telefonisch te bereiken onder nummer: 035-14101 of 035-12800

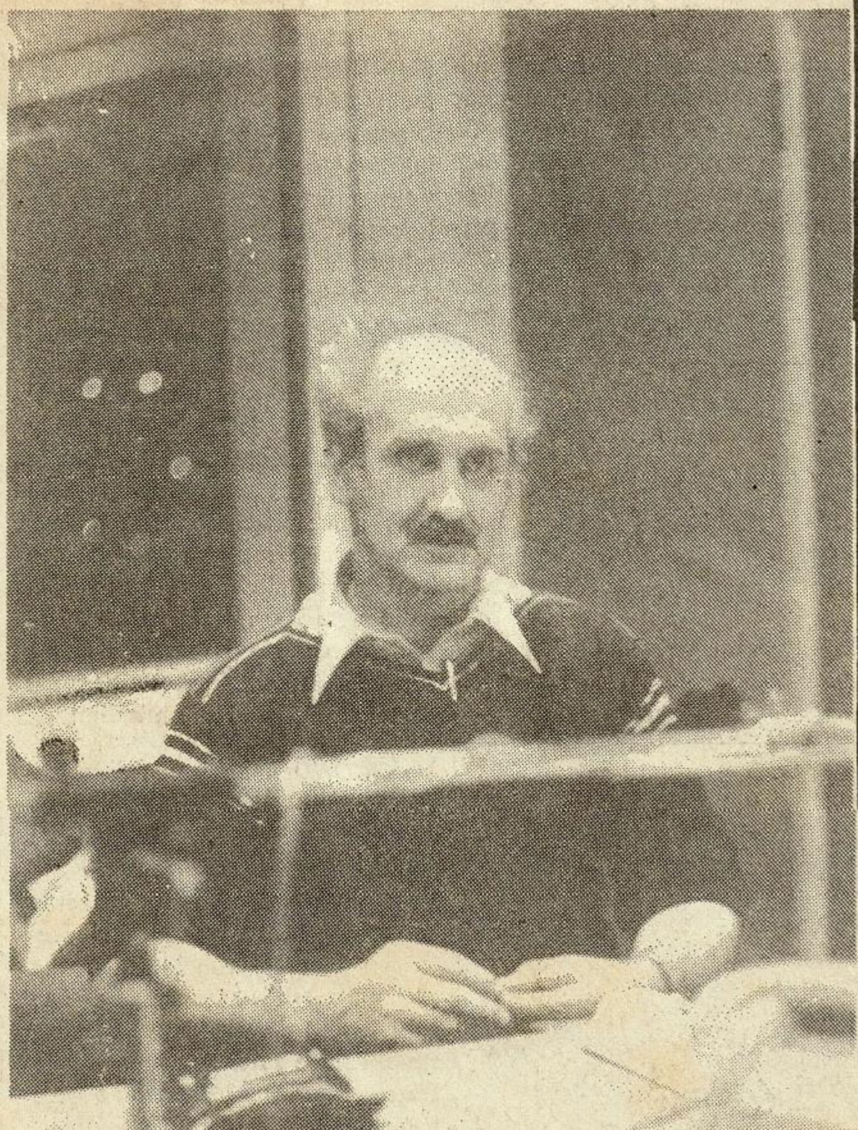

Een woordvoerder van de actiegroep "Voor Een Patiënt" tijdens een interview voor de radio.

ST. MARTINUS VOOR DE 2de MAAL ACHTER DE VOS AAN!

De deelnemers aan deze 2de vossenjacht van CB-vriendenkring St. Martinus poseerden graag voor onze fotograaf.

ASPER- De amper enkele maanden jonge CB-vriendenkring *St. Martinus* uit het Oost-Vlaamse Asper organiseerde op zaterdag 8 november l.l. voor de 2de maal een vossenjacht. En niet zonder succes!

Om en bij de 80, bijzonder opgetogen, CB-ers kwamen omstreeks 14.00 uur opdagen aan herberg St. Martinus, vóór het Asperse kerkplein. Meteen werden aan de eerste voorbereidingen begonnen: antennes monteren, S.W.R. afregelen, koptelefoons uittesten, enz...

Ondertussen was Wilfried De Boever, alias *station Rosie*, met het drukke inschrijvingswerk begonnen. Rosie is de stichter van CB-vriendenkring St. Martinus. Samen met Didier De Wever, *station Viva*, en Willy De Boever, *station Maggie*, blies hij in begin september van dit jaar deze vereniging het leven in.

Om 15.00 uur stipt werd de start gegeven. Er werd gejaagd op drie vossen, die zich in een straal bevonden van ongeveer 10km. Vos 1 en Vos 2 waren in de lucht bij de start, terwijl Vos 3 pas in de ether kwam als de eerste vossenjager bij Vos 2 was aangekomen.

's Avonds had de prijsuitreiking plaats in zaal Racing te Gavere, gevolgd door een T-Dansant.

Aan deze vossenjacht waren niet minder dan 15.000fr. (1.000 gulden) prijzen verbonden. Proficiat aan CB-vriendenkring St. Martinus voor de puike organisatie, en... stuur ons eens de volledige uitslag door ter publicatie!

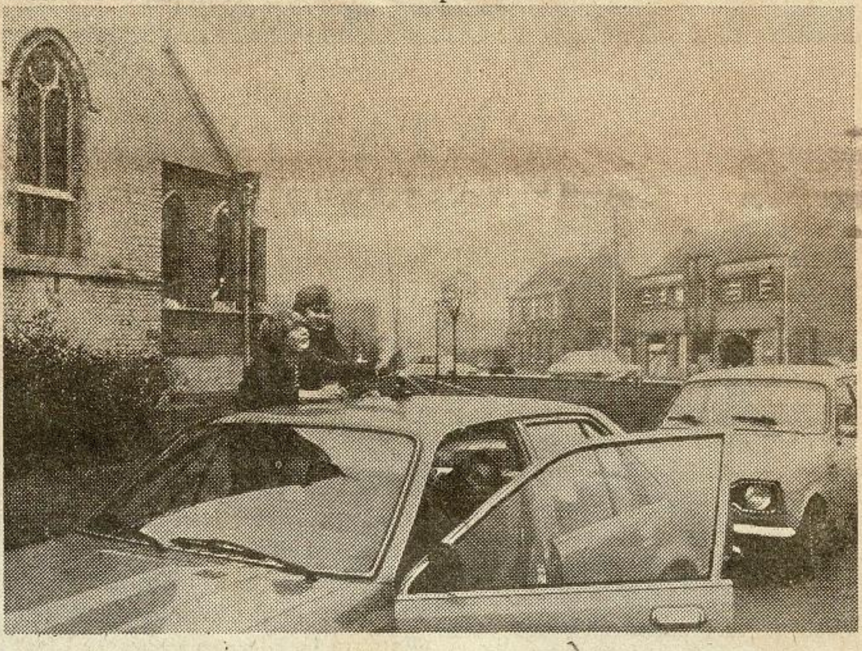

De QRP's van station Record helpen hun OM bij de antenne.

'n Aardig Sint Nikolaas-presentje!

CB-Logboekjes (20 pagina's) voor het bijhouden van gemaakte verbindingen op de 27MC.

15 logboekjes voor fl.7,- of 120 Bfr.

30 logboekjes voor fl.13,- of 200 Bfr.

Levering is Franco aan huis.

Postgiro 2845617 t.n.v. Hr. A. JANSEN

Diamantlaan 156 - 2332 GT LEIDEN

Nederland.

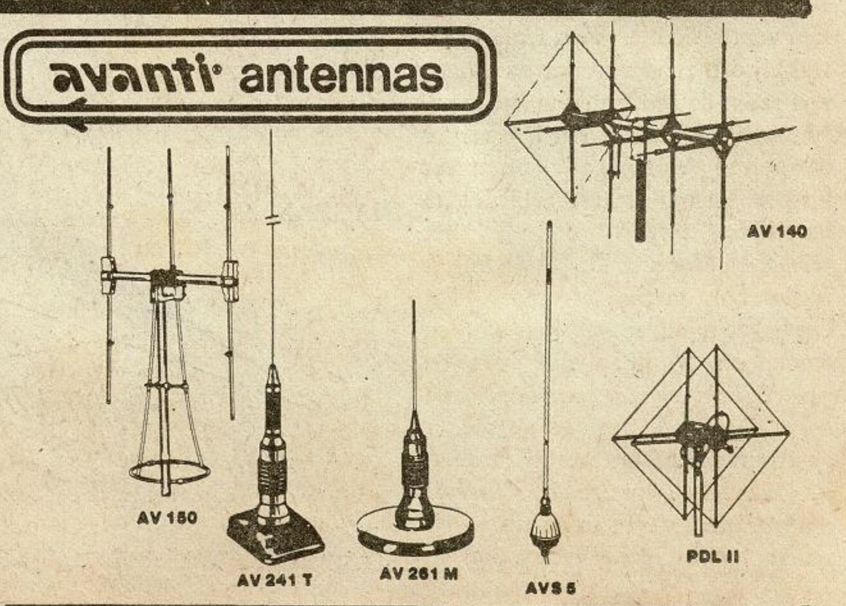

TRUCKER: " ZONDER CB KAN HAAST NIET MEER "

(van een onzer correspondenten)

BREDA- november 1980. *"Heel wat jaren heb ik gereden zonder CB-radio, maar ik kan me nu haast niet meer voorstellen dat ik zonder die bak heb gereden."*

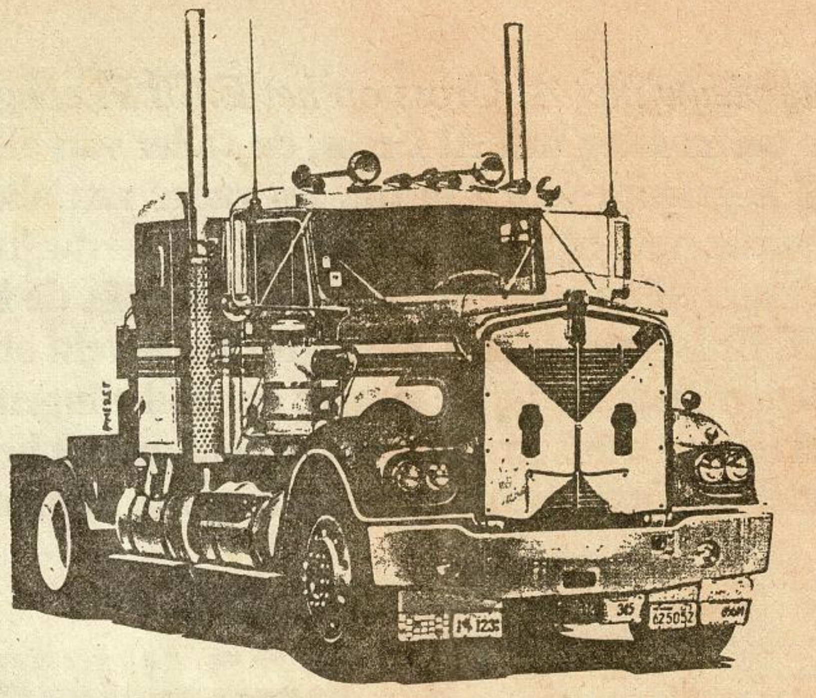

Dat zegt chauffeur Willie van Dort (33jaar) uit Breda. *"Vooral bij het zware transport op de weg is de bak werkelijk een goed hulpmiddel. Laatst reed ik bijv. van Münster (Duitsland) over Gronau en Enschede naar Amersfoort. Ik heb altijd mijn bak aanstaan, maar toen was ik wel bijzonder blij mee. Op de weg waar ik langs moest was een andere vrachtwagen met strobalen klem gereden onder een viaduct. Nou toen ik dat hoorde was ik nog kilometers ver daar vandaan en ben ik helemaal om Enschede heen gereden en dat ging verder perfect. Maar voor hetzelfde geld sta je daar een paar uur in de file. Dat is nou zo'n voorbeeld, waarom ik zeg dat zeker bij zwaar transport elke chauffeur een bak in zijn wagen moet hebben. Maar ja, dat is natuurlijk nog lang niet alles. Denk maar eens aan gevaarlijk transport. Vorige week woensdagavond lag een andere collega met wagen en al aan de kant van de weg in een sloot. Finaal ondersteboven. Dat was tussen Utrecht en Arnhem, daar kom ik ook erg vaak langs, zo'n beetje ter hoogte van Wageningen. Wij hadden het al gehoord op de bak, dus ik was gewaarschuwd, hé! Ja, je weet maar nooit, het kan gevaarlijk transport zijn wat daar ligt of een wagen die dwars over de weg staat of één die met een lek rijdt en olie verliest. Deze week heb ik daar op diezelfde plek ongeveer, weer zoiets meegemaakt. Daar stond een collega met zijn wagen midden op de autobaan stil en zijn aanhangwagen lag d'r helemaal gekàpseisd achter. Dan sta je toch wel even raar te kijken, maar ik heb direct iemand de politie laten bellen en die kwamen ook onmiddellijk moet ik zeggen. Nou ja, u weet zelf wat er kan gebeuren met gevaarlijke transport! U kunt zich dat geval in Spanje toch ook nog wel herinneren met die LPG-tankwagen, die ontploft is vorig jaar bij die camping. Hoe heette dat ook al weer? Los Alfaques of iets dergelijks. Nee zonder bak rijden, mij niet meer gezien en zeker bij het internationale transport is het een fantastisch hulpmiddel. Ook om de route sneller te vinden als je ergens nog niet geweest bent."*

Chauffeur Willie spreekt overtuigend, terwijl hij daarbij driftig gebruik maakt van zijn handen om als het ware daarmee zijn woorden kracht bij te zetten. Er moet nog heel wat gebeuren vindt hij voor de chauffeurs, want er zou nog een veel beter gebruik gemaakt kunnen worden van de CB. De tijd van vroeger is hij ook nog niet vergeten. Toen was het vak heel wat romantischer en kwam je tussendoor nog wel eens even thuis overdag om snel een kop koffie met moeder mee te drinken.

Zijn vader was na de oorlog in de vijftiger jaren eerst zelf begonnen met een klein expeditie bedrijf, waar hij en zijn broer Arie in opgegroeid zijn. Ze reden toen in hoofdzaak voor vaste klanten, zoals de melkfabriek en de veiling. Maar door familie-omstandigheden hebben ze op een gegeven moment toch moeten besluiten de zaak te liquideren. Maar Willie van Dort was en bleef *een trucker in hart en nieren.*

Hij reed toen ook nog niet op internationaal transport, zoals dat nu wel het geval is. Nu rijdt hij lange trajecten, komt overal in Europa. Zijn persoonlijke voorkeur gaat uit naar Spanje en Italië, maar hij komt ook in Scandinavië en daar maakte hij kennis met de zogenaamde *Vägradio* (wegradio). In Zweden en Denemarken werd nog niet eens zo heel lang geleden een *vast kanaal in het leven geroepen voor het verkeer.* Namelijk KANAAL 18. *(zie illustratie.)*

WEGRADIOKANAAL 18

Wij (Red. "Kappa?") vonden het een aardig idee en hebben dit inmiddels voorgelegd aan de N.CB.F. en de B.CB.A. om eens te onderzoeken of de introductie van een wegradiokanaal voor de Benelux niet ook een belangrijk doel kan vervullen. Of misschien zelfs voor heel Europa, en dit idee dan ook voor te leggen op het eerstvolgend congres van de E.CB.F.

"Zo'n vast (wegradio)-kanaal," zegt Willie, *"heeft toch wel grote voordelen. Kanaal 14 (*voor Nederland) *dat nu toch als algemeen oproepkanaal wordt gebruikt, is vaak veel te druk bezet."*

Daar zit natuurlijk iets in, maar hoe dan ook, we gaan eerst eens afwachten wat de verenigingen hieraan kunnen doen. Mocht er iets uit de bus komen, dan houdt "Kappa?" U in ieder geval op de hoogte.

WIJS WEZEN !

"KAPPA?" LEZEN !

FOTOBOEK CAROLINE

Op de voorpagina de allerlaatste kleurenfoto van het ms. MI AMIGO genomen door D.J. Hugo de Groot op maandag 17 maart 1980.

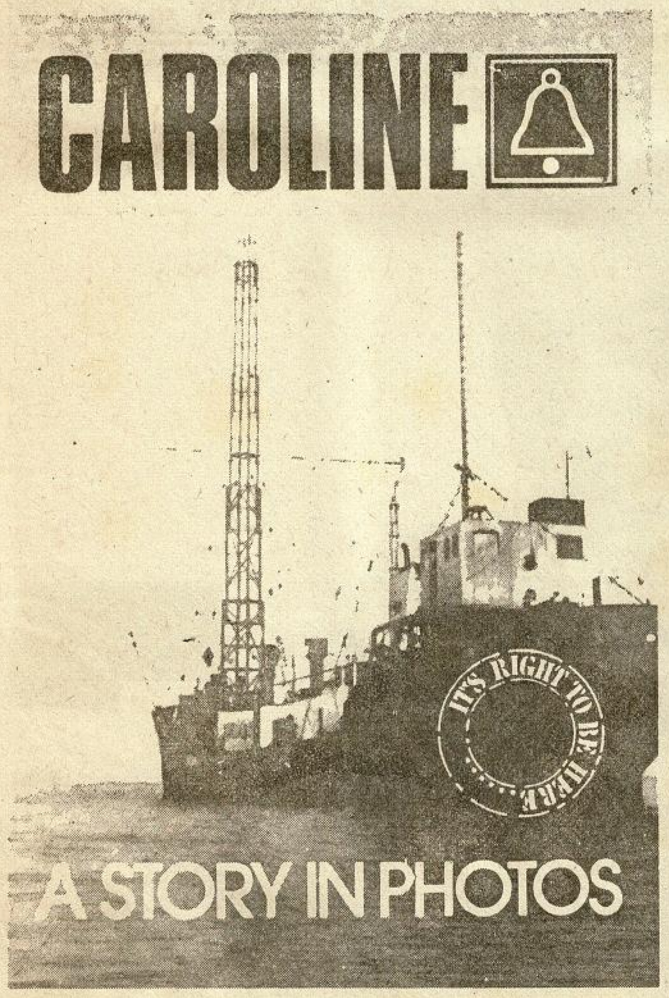

DE VOLLEDIGE GESCHIEDENIS

IN EEN FOTOBOEK VAN

EEN SCHITTEREND DOCUMENT OVER EEN ROEMRUCHTE PERIODE.

17 JAAR RADIO CAROLINE VAN 1964 TOT EN MET 1980

Alle perioden in woord en beeld: RADIO CAROLINE SOUTH

RADIO CAROLINE NORTH

RADIO SEAGULL

RADIO ATLANTIS

RADIO MI AMIGO

RADIO CAROLINE

RADIO CAROLINE

Deze eenmalige uitgave is een productie van:

3 MASTER PRODUCTIONS

en is verkrijgbaar bij: (door storting van *Fl.* 20,- of 300Fr.)

Voor Nederland:	en	Voor België
3 MASTER PRODUCTIONS	St. MEDIA COMMUNICATIE	UNIVERS BOEKHANDEL
Postbus 65	Postbus 53121 *Tel.020-721141*	Hundelgemsesteenweg 310
7020 AB Zelhem	1007 RC Amsterdam	9220 Merelbeke - Tel.091/30.09.09
Postgiro: 40.55.650	Postgiro: 40.65.700	Rek. nr. 290-0198782-50
Rabo-Bank: 37.47.25.512	Banque de Paris: 63.44.95.216	Postcheck rek. 000-0137402-50

NORTH, EAST, SOUTH AND WEST CAROLINE IS STILL THE BEST !

AL GROSS EERSTE CB-er TER WERELD

Interviewu met Al Gross op het E.CB.F. congres te Hilversum op 4 en 5 oktober l.l.

De ontmoeting met Al Gross, de vader van alle CB-ers, is werkelijk een aardige belevenis. Hij is geknipt voor zijn rol, als vader van alle CB-ers, want zijn innemende glimlach die nimmer van zijn gezicht schijnt te verdwijnen, toont een bevestiging van zijn warme belangstelling en interesse. Niet alleen in de hobby als zodanig, maar ook voor de CB-ers zelf. Er is haast geen CB-congres ter wereld of hij is er wel bij, doch speelt hij zeker niet de belangrijkste rol bij de nieuwe ontwikkelingen op deze congressen. Je zou kunnen zeggen, dat hij een adviserende stem in het kapittel heeft. Ook in de U.S.A. is Al Gross nog steeds actief en zorgt hij voor uitwisseling van informatie en besluiten over en weer naar Europa.

De populariteit van Al Gross binnen de CB-wereld lijdt geen twijfel. Duizenden brieven uit alle delen van de wereld, die hij maandelijks in zijn postbus aantreft, onderstrepen dit. Hoe druk hij het daardoor ook heeft, toch worden alle brieven door hem persoonlijk beantwoord. Voor wie hem ook eens wil schrijven, bijv. voor een QSL-kaart, kan hiernaast zien hoe het adres luidt en hoe die QSL-kaart eruit ziet. De handtekening van Al Gross staat er piekfijn op. Een unieke kaart voor de verzamelaars !

THE FIRST CB'er

"CB NUMBER ONE"

19W0001

(Issued March 22, 1948)

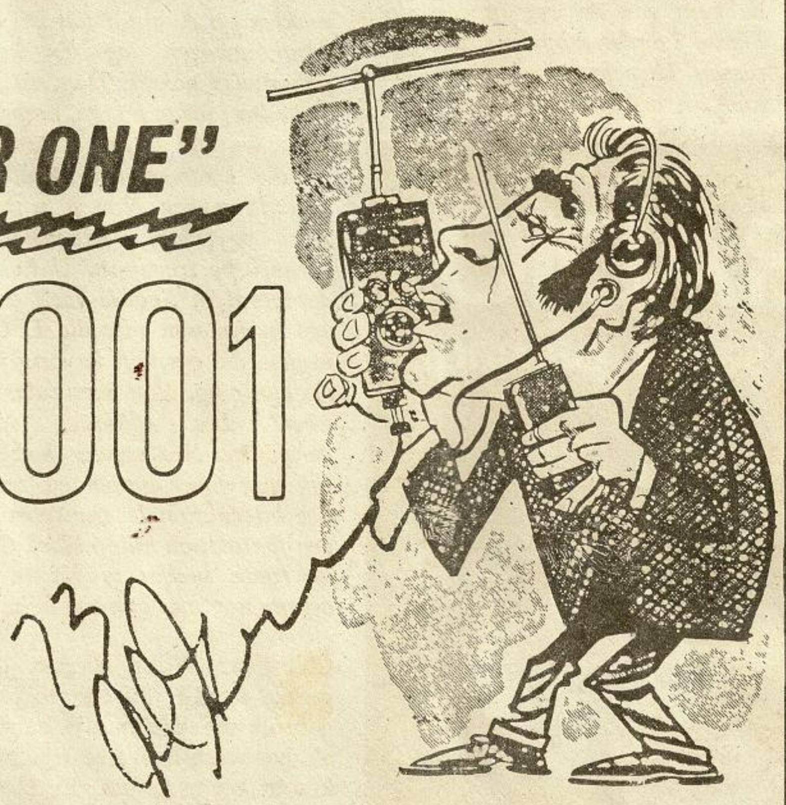

AL GROSS
3834 GRENVILLE ROAD
UNIVERSITY HEIGHTS, OHIO 44118
Telephone: 216 / 932-5692 - U.S.A.

De Allereerste WALKIE-TALKIE

Dit keer was Al Gross op uitnodiging van de verenigingen, de Hr. Dirk Dewaele en "Kappa?", naar Europa en dus ook naar België en Nederland gekomen.

Het gesprek, dat wij met Al Gross voerden ging, hoe kan het ook anders, over de allereerste CB-ervaringen en het ontstaan van de CB-apparatuur. Al Gross is werkelijk onafscheidelijk van zijn uitvindingen. Trots maakte hij zijn aktenkoffer open en daar lagen ze: *de allereerste Walkie-Talkies.* Een voor een werden ze voorzichtig uit de koffer getild en getoond.

Een fantastisch stukje techniek, helemaal met de hand gemaakt, en vooral ook nog als je bedenkt dat die Walkie-Talkies geconstrueerd werden tijdens de Tweede Wereldoorlog, zonder gebruik van transistoren, maar met miniatuur radiobuisjes. Bovendien werken deze apparaten (want dat doen ze nog steeds) op een zeer hoge frequentie (ca. 450MHZ.)

"Hoe is het nu gekomen, dat u deze Walkie-Talkies gemaakt hebt?" vroegen wij aan Al Gross.

"Wel, dat was geen gemakkelijke opgaaf, want de techniek om draagbare zend-ontvangers op dit kleine formaat te construeren bestond toen nog niet. Maar laat ik bij het begin beginnen. Ik werkte destijds, en dat was gedurende de Tweede Wereldoorlog, voor Defensie. Toen werd ik geconfronteerd met een opdracht, die van de C.I.A. afkomstig was. Dat hield in, dat er in de kortst mogelijke tijd Walkie-Talkies moesten gemaakt worden.

Na bestudering van de, voor die tijd, zeer hoge hoogfrequent-techniek en de constructie van miniatuur radiobuisjes, was dat uiteindelijk mogelijk. Maar in de proefperiode hebben we deze apparaten ook privé gebruikt. Zo ontstonden in feite de eerste CB-verbindingen. Wij hebben toen steeds meer van die dingen moeten maken, ook op andere golflengten. Na de oorlog werd soortgelijke apparatuur, zoals ik ontworpen had, steeds meer algemeen gebruikt voor diensten en radio-verkeer. Denk maar aan de taxi's, politie, brandweer en dergelijke. Maar ook privé gingen steeds meer mensen zich bezig houden met de CB-hobby.

Deze apparaten, die u hier ziet, heb ik in 1944 in samenwerking met de C.I.A. en de Engelse inlichtingendienst nog gebruikt, toen wij vanuit het vliegtuig verbinding opnamen met verzetsgroepen in jullie landen."

"Dat was dus de eerste Walkie-Talkie verbinding boven de Benelux?"

"Ja 1944, dat kunt u wel zeggen. Ik ben er erg blij om, dat ik op die manier een belangrijke bijdrage heb kunnen leveren om de verzetsgroepen in jullie landen te helpen. Bij de eerste keer dat wij over Zuid-Nederland vlogen, werd een speciale agent gedropt. Die kreeg een Walkie-Talkie mee om, elke keer als er weer vluchten werden uitgevoerd, contact met ons op te nemen."

RADIO VERONICA PROBEERT CONTACT TE LEGGEN.

Het programma *Staande Bij* van Veronica, op Hilversum 2, heeft Al Gross onlangs ook geïnterviewd. Deze story kwam eveneens aan de orde.

Inmiddels vernamen wij van de programmaleider Robert Briel, dat de oproep die in dit programma werd gedaan voor mensen uit het verzet, die zich dit voorval konden herinneren met de Walkie-Talkies, niet geheel zonder succes is gebleven.

Hoever de medewerkers van Veronica aan dit programma gevorderd zijn, met het opsporen van deze verzetsmensen, horen we wellicht in een van de volgende uitzendingen van *Staande Bij*.

AL GROSS NOG STEEDS ACTIEF.

"U bent nog steeds erg actief voor de Citizen Band. Waarom eigenlijk?"

"Het is gebleken, dat het een goed communicatie middel is voor tal van mensen. Het zijn allemaal mensen, die op de een of andere wijze, op zoek zijn naar elkaar. Daarvoor gebruiken ze de Citizen Band. En ik ben er erg gelukkig mee, dat ik in dat kader het een en ander heb kunnen doen. Ik heb veel vrienden leren kennen uit allerlei landen van over de hele wereld. Ik kom niet alleen hier naar toe, maar zij komen op hun beurt ook naar mij in de States. Er is nog zo ontzettend veel te doen, vooral om de internationale CB-communicatie te bevorderen. Als ik daar op mijn manier iets kan toe bijdragen, dan doe ik dat graag."

Wij vroegen hem wat hij vond over de samenwerking van de landelijke verenigingen in de E.CB.F.

"Jullie komen hier in Europa, in weerwil van al die verschillende talen, organisatorisch goed voor de dag. Zelfs beter dan wij in de States. Alle complimenten! Maar wij zijn toch weer verder op het gebied van de internationale communicatie. Vergeet niet dat de U.S.A. meer staten heeft dan alle landen van Europa bij elkaar. Maar ja, je kunt ook niet alles hebben."

"Wat vindt u van de legalisering van de CB in de meeste Europese landen?"

"Dat is natuurlijk een zeer positieve ontwikkeling. Het is goed te zien, dat jullie regeringen, deze vorm van communicatie toestaan. Ik hoop van ganser harte dat zij er zich ook voor zullen openstellen, om waar nodig, verbeteringen aan te brengen en zodoende deze vorm van communicatie, van mens tot mens, te bevorderen. Steeds meer officiële instanties zien ook in dat het beter is samen te werken met CB-ers, als zij spontaan hun diensten aanbieden, dan om zich afzijdig te houden of een tegengestelde opstelling te kiezen. Ik denk daarbij aan alle aspecten die meespelen bij de functie van het noodoproepkanaal. Vergeet nooit welk een belangrijke rol de CB al gespeeld heeft bij rampen. Er is nog zoveel meer dat ik hieraan toe zou kunnen voegen, maar verder volstaat het mijn wens uit te spreken dat de CB zich verder op een positieve manier blijft ontwikkelen. Breng de hartelijke groeten over aan de lezers van "Kappa?" en vergeet hen niet te vertellen... that I love them all (dat ik van hen allemaal hou). Kappa?!

Al Gross met zijn eerste Walkie-Talkie.

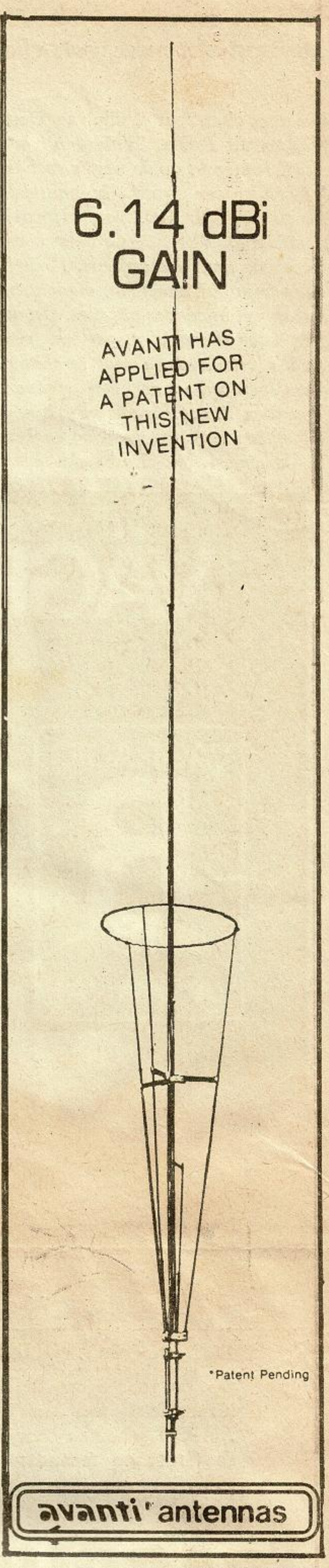

DE DOOD TOKKELDE MEE...

Vrijdag 7 november 1980, 8u. GMT Marie-Hélène Troch, al enige tijd in het Gentse gekend als *Lady Gantoise*, start in herberg *Ensor* langsheen de Steendam te Gent, een poging om als eerste vrouwelijk CB-station het record van 50-uren onderbroken CB-zenden voor vrouwen, op haar palmares te krijgen.
Aan haar zijde talrijke sympathisanten en CB-ers en... natuurlijk haar fiere verloofde Roland De Smedt, van meet af aan druk in de weer als public-relations en als manager. Een geschikter persoon voor deze taken was er niet bij te denken, aangezien laatstgenoemde in september l.l. in hetzelfde café had gepoogd het 90-uur record neer te halen. Na 65 uur echter diende hij deze poging, wegens oververmoeidheid en door verschillende sterke stoorzenders geboycot, te staken.
Lady Gantoise, op haar beurt schijnt er zich schitterend door te werken. Zij wordt practisch niet gestoord, op enkele spijtige uitzonderingen na, en tokkelt zich zonder al te veel moeilijkheden duchtig op weg naar het *Guiness Book of Records*.
Onze fotograaf bracht haar zaterdagmorgen 8 november, omstreeks 01.00 uur GMT een bezoek. Er werden enkele plaatjes geschoten ter herinnering, QSL-kaarten geruild en een vraaggesprek afgenomen over de frequentie.

QSL-kaart van het station Gantoise.

LADY GANTOISE IN QSO MET "KAPPA?"

Hoe lang ben je al CB-er en hoe ben je erbij gekomen om op de 27MHz te gaan uitzenden ?
"Ja dat is nu reeds twee jaar en half dat ik op de 27MHz zit en ik vond dat van in het begin zeer interessant.
U neemt hier nu de handschoen op om het record vrouwelijk CB-zenden op uw palmares te krijgen. Heeft U bepaalde voorbereidingen genomen ?
Ik heb ongeveer een maand voorbereiding achter de rug. Ik ging regelmatig zwemmen, een ommetje lopen, deed regelmatig gymnastische oefeningen en volgde een speciaal licht dieet."
Heeft u gisterennacht een extra nachtrust genoten en neemt u speciale medicamenten om uw conditie in topvorm te houden ?
"Ha, negatief hé! Maar ik heb wel regelmatig mijn 8-uren geslapen.
Welke voeding gebruikt u momenteel, is het een speciaal op punt gesteld recorddieet ? Deze vraag zal de vrouwelijke CB-ers zeker interesseren.
"Eigenlijk gebruik ik geen speciaal voor mij samengesteld dieet, maar toch wordt er veel aandacht aan het voedsel besteed. Vooral licht verteerbaar voedsel zoals gehakte biefstuk en veel fruit. Om de dorst te lessen drink ik veel, niet-koolzuurhoudend, mineraal water, slappe thee of koffie en vooral fruitsap."
Daarnet zei u dat u, tijdens de voorbereidende maanden, geen versterkende medicamenten innam. Is dat, nu op dit ogenblik, nog steeds het geval of volgt u nu een bepaalde medicatie ?
"Negatief. Ik volg nog steeds geen enkele medicatie. De dokter heeft mij de verzekering gegeven dat alles 100% O.K. is met mijn gezondheidstoestand. Dàt geeft mij natuurlijk nog meer moed. De algemene indruk van de arts is, dat ik veel kans heb het record te halen. Mijn bloeddruk was 12.7 en mijn hartslag is ook picobello in orde !"
Wat heeft U aangezet tot het ondernemen van zo'n recordpoging ? U bent toch de eerste vrouw die zoiets onderneemt ?
"Inderdaad. Ik ben wel degelijk de eerste vrouw die een CB-record op haar naam wil brengen. Tot hiertoe waren het alleen mannelijke stations die achter de mike gingen zitten. Wij hebben daar met verschillende vrouwelijke stations over getokkeld, tot op het ogenblik dat ik zin kreeg om het ook eens te proberen."
Is er voor U op financiëel gebied iets te verdienen bij deze onderneming ?
"De opbrengsten van o.a. de tombola en de giften van de supporters, zullen integraal besteed worden aan onze voetbalploeg F.C. Steendam. Dat is een klein team dat speelt in 3de afdeling."
Moest U weten dat op dit ogenblik reeds iemand op weg naar het record, waar U naar tracht, gebroken heeft. Wat zou uw reactie daarop zijn ?"
"Tja, ik heb wel al horen zeggen dat er in Antwerpen een Lady bezig is aan haar 64 uren, maar dat stoort mij in het geheel niet. Als ik mij goed voel na de eerste vijftig uren, doe ik zeker verder. Het enige dat ik niet in gevaar wil brengen is mijn gezondheid.

Station Gantoise vol enthousiasme bij de start.

Zoals u ziet: een *Lady Gantoise*, boordevol enthousiasme. En dat bleef ze ononderbroken tot zaterdagnacht 8 november l.l. rond 01.00 uur GMT.

HET DRAMA

Dokter Gernaert uit Zwijnaarde had juist de gezondheidstoestand van *Lady Gantoise* gecontroleerd.
Alles verliep volledig naar wens. Er werd terug gezellig over en weer

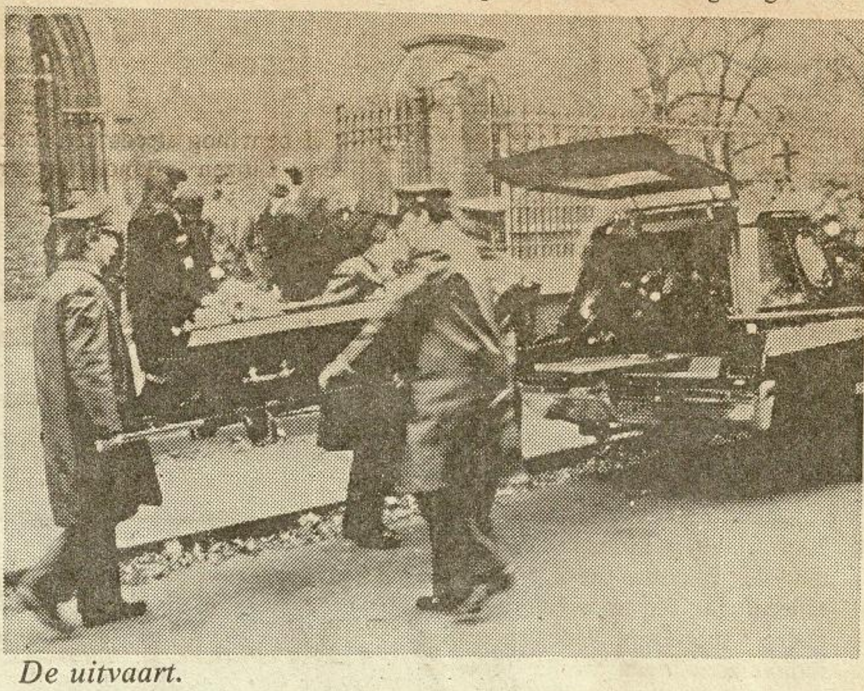

De uitvaart.

gekletst in de herberg, *Lady Gantoise* achter de mike, fel gesteund door verschillende CB-vrienden die op hun beurt hun nachtrust lieten om met haar QSO te voeren.
Gantoise echter zag er op een bepaald ogenblik vermoeider uit dan zijn verloofde. De waardin van herberg *Ensor* had hem, op zijn vraag, reeds enkele sterke koffie's laten gebruiken. Doch Roland begon er echt deerlijk uit te zien. Hij wou echter niet wijken: hij zou kost wat kost zijn verloofde blijven steunen. Tenslotte gebood dokter Gernaert (die reeds heelwat ondervinding heeft op gebied van CB-records, denk maar aan Zwarte Kat en Lorka zie "Kappa?" nr. 1, en zelf CB-er is) aan Gantoise om, in de aan de herberg palende keuken, wat te gaan liggen.
Na een tijdspanne van zowat 15 à 20 minuten, alvorens huiswaarts te vertrekken, ging de dokter nog eventjes naar de slapende Roland gaan kijken. Hij was het keukentje pas binnen of hij sprong terug, bleek van aandoening, de gelagzaal binnen en gebood onmiddellijk een ziekenwagen te bellen. Deze was in minder dan geen tijd aanwezig.
Ondertussen hadden verschillende aanwezigen zich rond *Lady Gantoise* getroept, om op die manier haar aandacht af te leiden, terwijl haar verloofde met een hartslag van slechts 20 per minuut, in aller ijl werd weggebracht.
Desondanks had *Lady Gantoise* in het tumult toch iets verdachts opgemerkt. Zij werd onmiddellijk door de waardin gerustgesteld met de woorden: *"Roland is onwel geworden. Hij heeft teveel sterke koffie gedronken. Men heeft hem naar het ziekenhuis gevoerd om zijn maag leeg te pompen !"*
Enigzins uit haar lood geslagen zet *Lady Gantoise* haar poging verder. Het wordt 01.50 GMT, tijd voor de volgende 10 minuten rustpauze.
Lady Gantoise gaat buiten een luchtje scheppen. Op dat ogenblik komt de dokter terug, vergezeld van enkele rijkswachters. Daar vernemt ze het ontzettende bericht: *Roland De Smedt is overleden aan een plotse hartstilstand !*
Een totale verbijstering maakt zich van de CB-vrienden meester. Marie-Hélène valt snikkend, en totaal ontredderd, in de armen van enkele omstaanders.
Aan de recordpoging, waar ze met zoveel enthousiasme aan begon, denkt ze niet eens meer.

ACHTERGROND

De eerste reacties onder de CB-ers zijn zéér uiteenlopend.
"Het wordt de hoogste tijd dat die onzin van CB-records stopt," zegt de ene. Terwijl anderen de schuld aan enkele omstandigheden toeschrijven.
Feit is wel dat Gantoise en zijn verloofde, reeds geruime tijd samenwoonden in een trieste en uiterst gespannen sociale toestand. Beiden waren reeds geruime tijd werkloos en leden ontbering. Zij konden niet genieten van steungeld en waren niet kapitaalkrachtig om hun ziekenkasbijdragen te kunnen betalen. De schulden stapelden zich op en de ene put werd gemaakt om de andere te dichten. Zonder verwarming en zonder de mogelijkheid om hun eigen potje te koken, leefden ze de laatste weken van wat ze van anderen kregen.
Deze toestand was wel de rechtstreekse reden, om zich aan een CB-record te wagen. Gantoise had gehoopt om, door deze poging, een kleinigheid te verdienen.
Voeg de constante spanning rond deze poging samen, met de ontbering en de zorgen van de laatste weken, en het sterkste gestel moet het tenslotte begeven.
CB-records, en trouwens alle andere recordpogingen of uithoudingswedstrijden, zijn enkel weggelegd voor diegenen die zich in een uitstekende fysieke en morele conditie bevinden. Hopelijk zal dit verschrikkelijke, droevige drama, een les wezen, voor al diegenen die zich in de toekomst nog aan dergelijke huzarenstukjes wagen... Zoniet zal deze rage zeker nog meer slachtoffers eisen !

J.J.

Het afscheid.

WAARSCHUWING AAN ALLE CB-ERS

De dood van een jonge CB-er, die getroffen werd door een electrische schok, laat duidelijk de gevaren zien die men kan ondervinden bij het oprichten van hoge antennes, dichtbij hoogspanningsleidingen.
Dit zei een woordvoerder van de Nationale CB vereniging van Ierland onlangs.
Mr. Jim Reidy waarschuwde alle amateurs voorzichtigheid aan de dag te leggen bij het installeren van antennes. *"Dit tragische en ongelukkige voorval toont duidelijk het zeer reëele en ernstige gevaar daarbij."* aldus Mr. Jim Reidy.
De tweeëntwintig jaar oude Tony Tighe, een winkelbediende in Drumduff, was bezig met het afstellen van een nieuwe, pas opgerichte CB-antenne in een veld naast zijn woning, toen die in aanraking kwam met daarboven hangende hoogspanningskabels.
Het gevolg was een electrocutie, die hij niet overleefde.
Tony Tighe was eigenaar van het piratenstation Radio Noord-West. (In Ierland is elke CB-er een piraat, aangezien CB daar nog niet gelegaliseerd is - Red. "Kappa?".)
Politie en technici van de electriciteitsmaatschappij sloten het terrein af voor nieuwsgierigen, vanwege het gevaar van de losliggende hoogspanningsdraden.
Het voorval werd ontdekt door de 13-jarige Robert Dunleavy uit Portmarock. Toen hij bij het huis van de familie Tighe kwam, werd hem verteld om naar de naast het huis gelegen camping te gaan waar de caravan van Tony stond, waaruit deze laatste met zijn CB-station Noord-West werkte.
De jongen vond de caravan volledig onder hoogspanning staande, terwijl de vonken in het rond spatten.

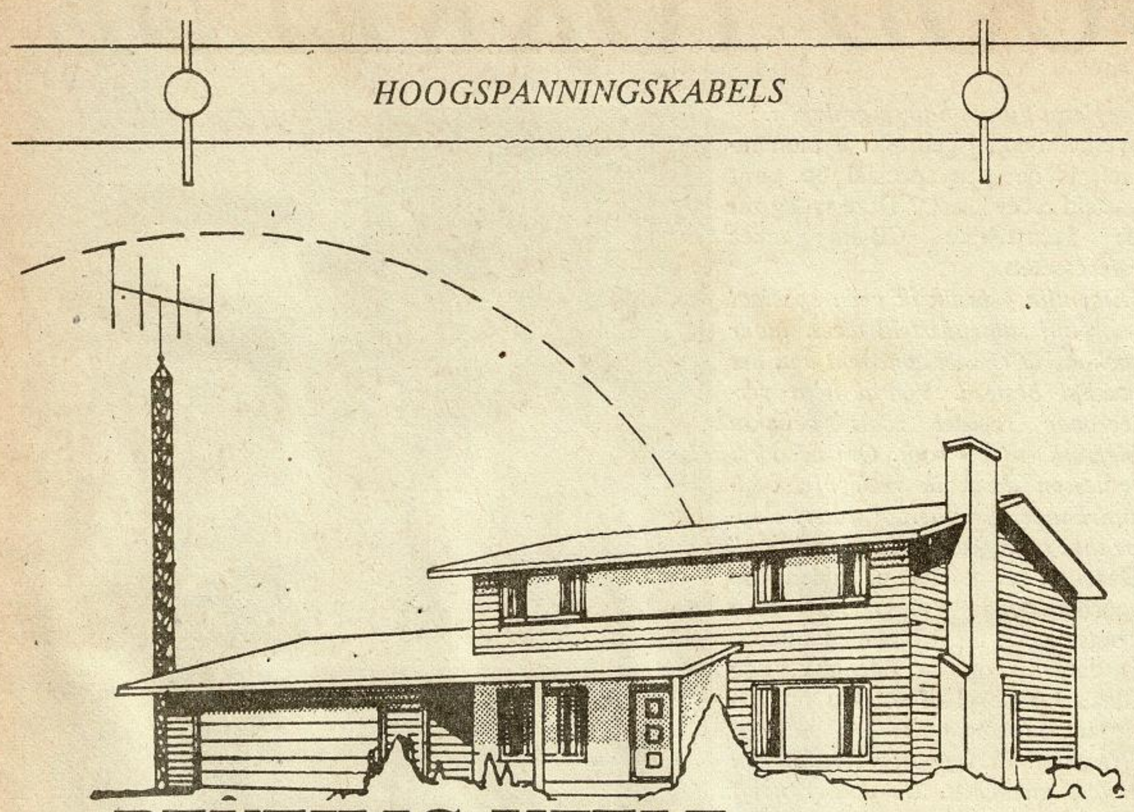

BEVEILIG UZELF
BEVEILIG UW APPARATUUR
BEVEILIG UW OMGEVING

Wanneer een antenne een hoogspanningsleiding raakt kan dat:

1. Verwonding of de dood tengevolge hebben.
2. Uw apparatuur en mogelijk ook andermans eigendommen beschadigen

Hoogspanningsleidingen zijn er om ons veilig en wel te voorzien van electriciteit. Op die leidingen staan spanningen van 220 tot zelfs 40.000 Volt. Het is dus zeker niet de bedoeling om daar met een antenne tegen aan te komen.
Vergeet ook niet, dat U aansprakelijk bent voor schade, veroorzaakt door Uw antenne, aan de eigendommen van anderen of bij persoonlijke kwetsuren.
Kijk dus goed uit waar en hoe Uw antenne moet komen te staan.
Kies Uw antennelokatie zodanig, dat U haar veilig neer kunt laten gaan of omhoog zetten.
Plaats Uw antenne zodanig, dat stormwinden haar niet kunnen laten neervallen op hoogspannings- of telefoondraden of op andermans eigendommen.
Zorg ervoor, dat U voldoende hulp heeft bij dit karwei.
Vergeet nooit, wat er ook misgaat: U BENT AANSPRAKELIJK !

Let vooral ook op het volgende:

PLAATS UW ANTENNE ZO, DAT DE **VAL-RADIUS** *ABSOLUUT VRIJ IS VAN HOOGSPANNINGSDRADEN. ALS U TOCH TWIJFEL HEEFT OVER DE LOKATIE VAN UW ANTENNE, NEEM DAN CONTACT OP MET UW CB-VERENIGING. ZIJ KUNNEN U ZEKER HET JUISTE ADVIES GEVEN.*

CIJFERS !

In het recentelijk verschenen jaaroverzicht van de Dienst Omroepbijdragen over het jaar 1979, staan weer enige, vraagtekens-oproepende, cijfers vermeld.
Dat jaar was de totale opbrengst aan omroepbijdragen groot: 512.133.900 gulden (7miljard 682miljoen frank)
Echter door CRM was een bedrag van 514.550.300 gulden (7miljard 718miljoen) begroot.
Er werd dus 2,4 miljoen gulden minder besteed dan was begroot.
Vanwaar dan het zelfbeklag, dat omroepen regelmatig in het openbaar doen, dat zij te weinig geld zouden hebben om goede Nederlandse producties te maken ?
Een ander gegeven. Eind 1979 waren er 204.109 geregistreerde radio-toestellen (is dit niet wat laag?) Dit zijn er 9.902 minder dan in 1978.
Hieruit zou je kunnen concluderen dat de interesse voor de radio afneemt. Is dit te wijten aan het kleine aanbod van Nederlandstalige radio-uitzendingen welke interessant genoeg zijn voor de gemiddelde luisteraar ?
Het wordt misschien tijd dat er weer eens commerciele uitzendingen vanaf zee gaan komen !

Proeflijn geopend door " Moeder Marc "

Tussen Helmond en Eindhoven is door de minister van Verkeer en Waterstaat, drs. N.Smit-Kroes, de eerste glasvezel proefverbinding in werking gesteld.
De lijn is aangelegd door P.T.T., NKF-kabel en Philips Telecommunicatie. De verbinding bestaat uit een in plastic gegoten glasvezelkabeltje van een millimeter dikte.
De glasvezel staat al jaren op de nominatie om straks een belangrijke, zoal niet de belangrijkste, rol te gaan spelen in het internationale scala van verbindingen.
In verschillende landen, waaronder Nederland, is men nu in staat een dusdanige stevigheid aan de uit glasvezel bestaande uiterst dunne kabeltjes te geven dat ze zonder al te veel problemen als vervanging voor de conventionele kabels kunnen dienen.
Men moet hierbij dan denken aan transport van radio en televisie signalen zoals dat nu gebeurt in kabeltelevisie-systemen, waarbij de abonnees zijn aangesloten op een gemeenschappelijke antenne.
En zo gebeurde het dat de door Mevr. Smit-Kroes (Moeder Marc), uitgesproken woorden ter opening van de proeflijn, welke in Eindhoven de kabel op gingen, in Helmond met bijbehorend beeld konden worden ontvangen.

Zouden alle Ladies het net zo moeilijk hebben als Lady Venus ?

QSL from
RADIO-STATION
KOBOLD
+
VENUS

REINHOLD+MARIANNE
MELGES
POSTFACH 1122
D 4353 OER-ERKENSCHWICK

Tokkelaarsters uit de ether gehaald...

Op maandagmorgen 10 november 1980, is aan twee tokkelende huisvrouwen, voor zeven dagen, het zwijgen opgelegd.
Deze twee Lady's, t.w. Lady Borrelnoot en Lady Marlene, waren practisch elk moment van de dag te vinden op een van onze tweeëntwintig kanalen.
Aangezien hierin maar eens verandering moest komen, heeft de *HOUTWURM* besloten om een wedstrijd te gaan houden.
Er zijn twee partijen gemaakt, een aanvallende partij, die tot doel heeft de lady's aan het tokkelen te krijgen, en de verdedigende partij met als doel de zwijgende Lady's te ondersteunen. De zwijgende Lady's zijn verplicht om tijdens de dag kanaal 3 aan te zetten en te luisteren. Verboden is hun: te tokkelen of te praten met elkaar, zowel over de bak als met de landlijn. Alleen schriftelijk contact is toegestaan.
De aanvallende partij begint maandagmorgen om 8.00 uur. 't Is de *BONZO JOEKI*, die over alles heenspettert. Hij probeert met allerlei smoesjes één van de twee Lady's aan 't tokkelen te krijgen. De breakers melden zich van alle kanten, doch ook de verdedigende partij laat van zich horen. *LADY PEPPER*, zeer actief en strijdvol, verdedigt de twee Lady's op militaire wijze. Zij zegt kordaat: *"De twee Lady's zijn niet te over halen, neen, neen, mooi niet!"* *PAPPA SUNBEAM* staat achter de Lady's, hij poogt de Lady's goede raad te geven. Weer komt er een breaker. Deze deelt mee, dat *PAPPA SUNBEAM* wel moet verdedigen daar hij anders buiten de deur wordt gezet. *ZWARTE POES* is de volgende breaker en probeert via 'n listige manier *LADY MARLENE* op de praatstoel te krijgen. Hij weet te liegen dat de waterleiding van haar zomer QTH is gesprongen. Ze reageert niet. *WILLEM II* mobiel breekt en roept zijn Lady er uit, doch deze mobiel wordt helaas weggedrukt. *LADY ZWARTE RAAF* zegt tegen iedereen dat, wat er ook gebeurd, de Lady's komen niet aan 't tokkelen, neen 100% weten van niet. *WILLEM II* is nu dichter bij de QTH van *LADY BORRELNOOT* gekomen en begint te breaken.
WILLEM II weet te vertellen dat er wel twintig 27MC mobiele stations met vlaggen, volbehangen met QSL-kaarten, vooraf gegaan met de fanfare *MAAS EN WAAL*, in de straat staan en beide Lady's een ovatie brengen. Zelfs een grote wagen, van een bekend koffiemerk, staat erbij, om al die mensen die extra voor de Lady's zijn gekomen van Koffie te voorzien. De tokkelaar galmt door de mike, dat de beide Lady's al die mensen die extra voor hun zijn gekomen, toch zo maar niet naar huis kunnen sturen. Hij verzoekt de dames om toch maar voor één keer deze mensen te bedanken voor hun spontaniteit. De schrijver van dit stuk zag vanuit zijn mobiel dat een van de zwijgende Lady's 't niet meer kon houden en toch maar even door de gordijnen keek of een en ander waar was.
Binnenshuis of de QTH van *LADY MARLENE* is het een zenuwachtig gedoe, de Lady komt net van kamer 100 en loopt via de keuken, richting bak, neemt in plaats van de mike in de hand, de hond op de schoot.
Mochten de Lady's er inderdaad inslagen om hun mond, tot en met 17 november 8.00uur, dicht te houden, dan wacht hen de enorme ZWIJGTROFEE !
Als de aanvallende partij, diegenen die de Lady's aan 't tokkelen moeten krijgen, winnen dan ontvangt deze partij de LACHTROFEE!
Een leuke actie die wellicht her en der navolging zal vinden.

KAPPA LADY VAN DE MAAND

Mogen wij u even voorstellen: Karin Kempe (17j.)
Het zal aan iedereen, die deze foto ziet, duidelijk zijn dat ze niet alleen een mooie naam heeft, maar ook een aardig talent om te poseren. Ze doet het graag en wil het ook blijven doen.
Voor de toekomst heeft ze echter andere plannen in petto. Op haar programma staat parachute-springen en een volwaardige tolk "Russisch" worden.
Wel twee heel verschillende dingen, maar *wat ze zich in haar hoofd zet, komt uiteindelijk wel voor elkaar* vertrouwde ze me toe.
Maar wat moet zo'n meiske nou met Russisch? Ze zal Brezjnev toch niet willen...? Hé? (Voor uw informatie Brezjnev liet ons weten, dat hij wel...). Nu eens hee! eerlijk wie niet ?
In haar vrije tijd tokkelt ze graag en zoals ieder waardig model, is het voor haar een ontspanning de mode op de voet te volgen.
Dat het niet de eerste keer is dat ze voor de lens van de fotograaf verschijnt, is duidelijk te merken aan het resultaat van bijgaande foto.
Met haar eigen naam wou ze niet in de krant komen. Dat hoeft ook niet, haar artiestennaam is erg leuk. Bedankt voor het meedoen, Karin. We wensen je veel succes toe !

Nog een tip voor onze lezers. Alle " Kappa's? " bewaren, want als de keuze gemaakt moet worden van de " Kappa Lady van het jaar " moet u nog wel weten welke Ladies er zijn geweest !

Wil jij ook "LADY-KAPPA VAN DE MAAND" worden ?
Stuur dan een foto van jezelf (je moet er wel helemaal opstaan) naar:
REDAKTIE "KAPPA?" Hundelgemsesteenweg 310 - 9220 Merelbeke België of Zijdstraat 14 - 1431 EC Aalsmeer - Nederland.
Doe er een gezellig briefje bij met je leeftijd, liefhebberijen enz...
Elke maand kiezen we uit de binnengekomen foto's een kandidaat. De uitverkorene gaat een dag lang mee op reportage en zal zich een maand lang *'LADY KAPPA"* mogen noemen.
Aan het eind van ieder jaar laten we de lezers kiezen uit de 12 afgelopen *"LADIES KAPPA"* en langs democratische weg zal zo de *'LADY KAPPA VAN HET JAAR"* worden gekozen.
Deze titel geeft je recht op een hoop leuke prijzen, waaronder een uitstapje van enkele dagen naar Parijs of London. En wie weet krijg je wel een aanbieding om ergens als model te komen werken.
Dus... ambitieuze dames. Opgelet ! Stuur snel een foto in, je kan tot de uitverkorenen behoren. Je krijgt dan in ieder geval een schitterende kleurenfoto op posterformaat **GRATIS !**

vossen-jagers van Nederland:

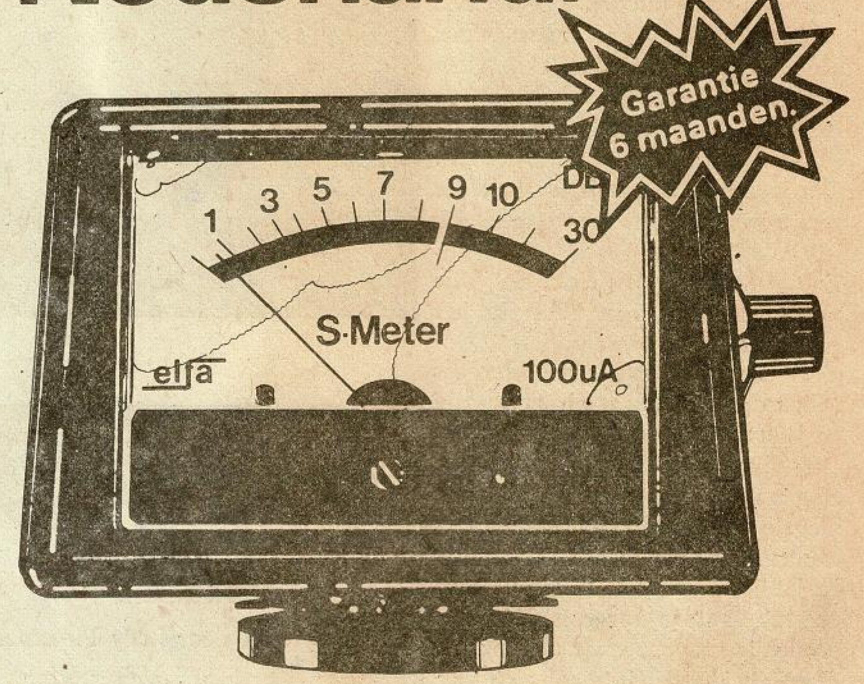

Haal meer meters uit de vossenjachtmeter van Aqua Nauta Communicatie.

Aqua Nauta Communicatie biedt u precisie en plezier bij de vossenjacht. Exclusief voor Nederland importeert zij de Elfa S-meter om uw ontvangstgevoeligheid te regelen op de vossenjacht. Een meter, die toepasbaar is op alle Marc CB apparatuur, goedgekeurd door de PTT.
De Elfa S-meter huist in een sierlijke en solide kast, aan de voorzijde voorzien van een degelijke doorzichtbare beschermkap. De gevoeligheid is aan de zijkant instelbaar, terwijl de ingebouwde verlichting ook 's nachts een onbelemmerd gebruik toestaat. De Elfa S-meter is eenvoudig te monteren aan zowel de achterzijde of voorzijde.
Naast de Nederlandse gebruiksaanwijzing biedt Aqua Nauta Communicatie 6 maanden garantie en een gevoelige konsumentenprijs.

Prijs f 85,– inkl. btw.
(klein model f 65,– inkl. btw)

Vraag ook uw CB handelaar.

SIRTEL®

CB ANTENNES

- Mobiel antennes
- Basis antennes
- CB accessoires

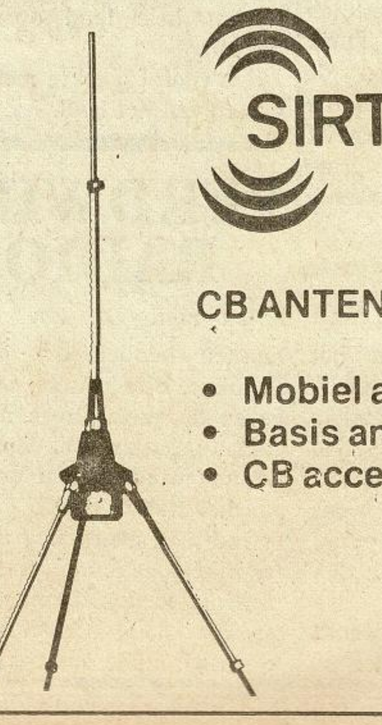

RADIO MILANO VIERT 3-JARIG BESTAAN !

Ofschoon de exacte verjaardag de laatste zondag in september was, vierde de veel besproken, doch vriendelijke "piraat" Radio Milano, zondag 12 oktober haar 3-jarig jubileum. Om de feestvreugde extra luister bij te zetten, werd er via de Milano-sateliet een presentatie-verbinding geslagen met zaal Levink in de Nijman bij Halle.

'S Morgens 11 uur werd er gestart met non-stop muziek op de 225 meter, omdat er toen door atmosferische storingen nog geen verbinding mogelijk was met de feestzaal. Maar ook hier wisten de Milano technici de zaak te klaren. Om kwart voor twaalf kwamen de eerste live-geluiden rechtstreeks bij iedereen thuis.

Ene Willem van de Brink, die jullie wellicht kennen van "Pop in het Vizier", deed de presentatie.

Voor de zoveelste keer bewees Milano geen eendags-piraat te zijn en voorop te lopen, daar waar het om nieuwe ontwikkelingen gaat. Nog nooit vertoont en uniek in de illegale radiowereld. Luisteraars werden opgeroepen om persoonlijk de jubilaris geluk te wensen. Rond de klok van één uur begon de zaal goed vol te lopen, maar ondanks de gezelligheid vroeg iedereen zich toch wel af, wie is die man nou, die we zondags altijd op de radio horen ?

In de zaal werd Willem van de Brink aangespoord om deze brandende vraag onmiddellijk aan de studio door te geven en werd met *Ja* beantwoord als de verzoeken waren afgewerkt.

Niet alleen luisteraars brachten hun felicitaties over, ook diverse regionale artiesten brachten een bezoek aan dit feestelijke live gebeuren. Bram Biesterveld was er helemaal voor uit Utrecht gekomen en bracht zijn nieuwe single ten gehore, "Ik zou zo graag een jochie willen zijn". Verder was het een gezellig komen en gaan van o.m. Ben Steneker, Arne Jansen, Excaliber.

Jullie zouden het meegemaakt moeten hebben, toen de zwarte chevrolet van Normaal voor kwam rijden!!! De hele menigte mensen maakte onmiddellijk een draai van 180 graden om het allemaal te zien. Onder luid applaus werden de twee vertegenwoordigers van Normaal, Frederic Puntdraad en Brekken Jan Schampschot ontvangen. Bier vloeide in overvloed en dit unieke gebeuren kreeg met de komst van Normaal een gezellig regionaal karakter.

Maar uiteindelijk waren er een groot aantal mensen gekomen om de man te zien, die zondags jouw verzoeken behandeld.

Rond vier uur verscheen dan Bennie Milano ten tonele. Willem van de Brink had het voorrecht om namens de aanwezigen en de luisteraars een beker te overhandigen, aangeboden door collega's uit etherland. Een spontaan, oorverdovend applaus was de reactie van het publiek in de zaal. Na het verloten van de speciale T-shirts met opschrift *Milano 3 jaar* werd de feestelijke middag besloten met de alom bekende Milano Tune. Iedereen kon terugzien op de geslaagde uitzendingen. Gezien de reacties van het publiek voorziet Milano duidelijk in een grote behoefte. *Milano op naar de vierde verjaardag !*

GESLAAGDE ACTIE VOOR ZIEKEN

Onlangs werd, door Lady Pieternel en haar groep, een grandioos rad van avontuur gehouden in de Ponderosa te Uithoorn. Dit ten bate van de zieken van de zieken in omliggende lokaties.

Er werden ontelbare prijzen aan de man gebracht, die door bedrijven en particulieren, beschikbaar werden gesteld. De opkomst was overweldigend want aan het einde van de avond bleek dat, ruim vierhonderd bezoekers, gezamenlijk ruim 3.350 gulden (±50.000 fr.) bijeen hadden gebracht. De opbrengst komt volledig ten goede aan de zieken in de lokatie Uithoorn en omstreken.

Die avond is er eveneens, voor ruim 120 gulden (±1.800 fr.) aan postzegels verzameld, voor de landelijke QSO-post, die Lady Pieternel en haar groep voor de zieke calls organiseerd.

Hilversum 3 in het nieuw !

De middengolf ontvangst van Hilversum 3 zal in het voorjaar 1981 aanzienlijk verbeterd worden.

Dit, in navolging van Hilversum 1 en 2, die het afgelopen jaar hun programma's de ether in stuurden via een gloednieuwe, in april gereedgekomen, zender in de Flevopolder.

De oude Hilversum 1 en 2-zenders in Lopik, worden nu omgebouwd tot een nieuwe zender, via welke het Hilversum 3 programma zal worden uitgezonden. Dat zal dan gaan gebeuren met een vermogen van 120 kilowatt. Dat is 100 kilowatt meer dan het huidige vermogen.

Metingen, omtrent de vroegere en huidige ontvangst, van de Hilversum 1 en 2 zenders hebben inmiddels uitgewezen dat de ontvangst er in het hele land op vooruit is gegaan.

Dit is vooral goed te merken in het oosten van het land.

"KAPPA?" actuele krant voor de 27MC vraagt met spoed:

correspondenten

die op de hoogte zijn van de CB-wereld en ons kunnen helpen zo actueel mogelijk te blijven !
ERVARING NIET NOODZAKELIJK.
Schriftelijke sollicitaties te richten aan: Redaktie Kappa: Hundelgemsesteenweg 310 - 9220 Merelbeke (België) of Zijdstraat 14 - 1431 EC Aalsmeer (Nederland)

" NEDERLANDERS IN CB-GHETTO "

De voorzitter van de B.CB.A. en tevens secretaris-generaal van de N.CB.F. de Hr. Dirk Dewaele vindt, dat de P.T.T. de CB-ers in Nederland absoluut te kort doet, door alleen maar CB-apparatuur toe te staan met FM-modulatie. De Hr. Dewaele hield onlangs op een van de bijeenkomsten van de verenigingsbesturen al een pleidooi om deze kwestie ook aan te kaarten bij de daarvoor bestemde overheidsinstanties.

"Daarmee worden de Nederlanders in een CB-Ghetto geplaatst, want zij kunnen niet communiceren met de buitenlandse CB-ers. Bijv. niet met België, omdat wij hier met AM-zend-ontvangers werken. Het had toch zo eenvoudig kunnen zijn om eens een keer in Europees verband te komen tot een algeheel universeel aanvaardbaar systeem. (N.B. België heeft reeds in 1979 de CB-band gelegaliseerd - Red. "Kappa?"). *Maar in Nederland moest de P.T.T. zonodig alleen voor FM-modulatie kiezen bij die legalisering. Dat betekent natuurlijk wel een stap vooruit, maar ook een terugslag voor intermenselijke relatie opbouw en Europese eenwording. Is het niet zo, dat men hier op een bijzonder vervelende manier de CB-communicatie met Nederland tegenwerkt? Dit is regelrecht in strijd met de internationaal erkende vrijheid voor de media in het algemeen. Daar moeten wij iets aan doen, want wij zijn nog lang niet klaar met ons werk voor een echte vrije en goed funktionerende Citizen Band,"* aldus de Hr. Dewaele.

Men kent CB 1 niet meer !

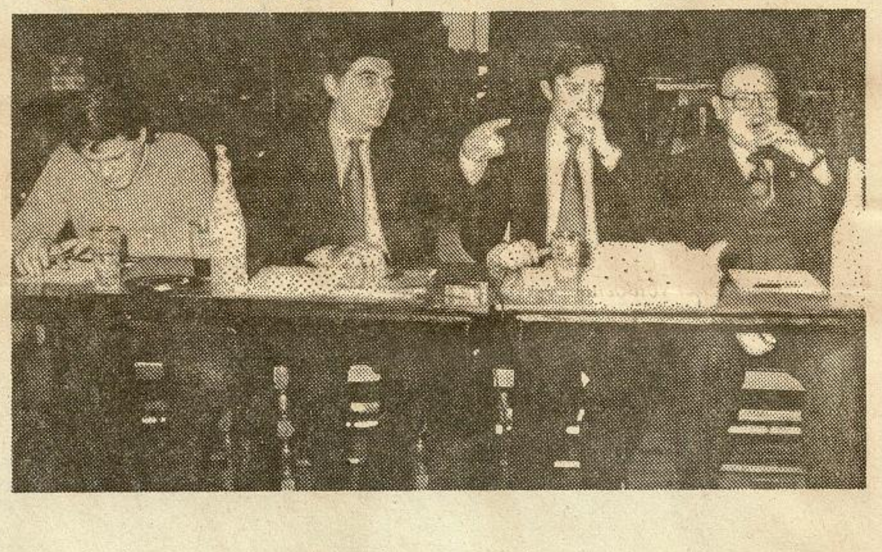

Dirk Dewaele secretaris-generaal van de E.CB.F., aanwezig, samen met de heer De Vos voorzitter van de Nederlandstalige B.CB.A., op een gewestelijke vergadering, betreurde de matige opkomst van de leden, wat hem de uitspraak ontlokte *"Men kent CB 1 niet meer"*. Daarmee doelend op het feit dat, nu de CB-legaliteit er is, men geen belangstelling meer schijnt te hebben voor het solidair streven van de verantwoordelijken, en vooral met heimwee terugdenkend aan de sfeer van vriendschap en wederzijds respect uit vroegere dagen.

Nochtans was er in verband met het E.CB.F. Congres te Hilversum, interessant nieuws mede te delen. Het toetreden van twee nieuwe lidstaten, Groot-Brittannië en Joegoslavië, noemde Dirk Dewaele zeer verheugend. Evenals het algemene verlangen van de E.CB.F.-leden tot een Europese uniformisering.

Zeer positief is tevens dat in de afgelopen weken meerdere clubs hun verlangen kenbaar maakten, tot toetreding van de Europese CB Federatie, wat dan toch weer wijst in de richting van vooruitstrevend denken.

Britse Commerciële Televisie-stations Leven in Spanning !

28 december zal, zoals reeds lang verwacht, een spannende dag worden voor de Britse commerciële televisie maatschappijen.

Dan zal bekend worden gemaakt welke, van de in Engeland opererende, TV-zenders verlenging van het contract krijgen.

Dat zouden er 13 kunnen zijn, want dat is het totale aantal op het eiland opererende, lokale TV-stations. Tevens zal die dag bekend worden gemaakt welke gebieden een nieuwe omroep toegewezen zullen krijgen. Afwachten maar...

THE BEST ACCESSORIES
ON THE MARKET
ASK YOUR LOCAL DEALER
FOR MORE DETAILS !

ZETAGI

DIRECT IMPORTED BY

C.B. RADIO SHOP
SUPERMARKET FOR HAM RADIO
U.S. LEGERSTOCK SURPLUS

VERDWIJNT "POPZENDER" RADIO LUXEMBURG ?

Radio Luxembourg - het populaire station dat zijn zenders in het gelijknamige land heeft staan - heeft voor wat de Engelstalige service aangaat een belangrijke Format wijziging aangekondigd.

Zo zal er, als gevolg aan de wens van vele luisteraars, minder punk, pop en aanverwante muziek gedraaid worden.

Ook zal het gesproken woord voortaan aanmerkelijk minder te horen zijn. Dit zou tot gevolg kunnen hebben dat een aantal populaire disc-jockeys, welke tot op heden de vaak rauwe muziek aan elkaar praatten, wel eens ontslagen kunnen worden. Een woordvoerder van het station deelde ons mee dat er voortaan alleen nog maar korte, ter zake doende informatie, door de presentatoren zal mogen worden gegeven. Dit afgewisseld met big-band, oude en middle of the road muziek.

Of deze wijziging lang zal worden doorgevoerd is nog maar de vraag. Want toen enige jaren terug werd overgeschakeld op disco, bleek dit ook geen lang leven beschoren.

Radio Luxembourg is Europa's oudste, commerciële popzender en stuurt haar programma dagelijks met een officieel opgegeven vermogen van 1miljoen 300.000watt de ether in.

DEEL II *(vervolg van "Kappa?" nr.2)*

BLIKSEM VERWOEST ANTENNE...

Bij inslag op een woonhuis is de meest "aantrekkelijke" plaats de hoogste metalen geleider: de antenne. De CB-basisantenne staat als het even kan zo hoog mogelijk en is derhalve de meest "aantrekkelijke" plaats. In het geval dat er geen speciale preventieve maatregelen getroffen zijn, is de weg van de bliksemstroom via de 50 Ohm antennekabel naar de bak. In de bak slaat de bliksemstroom via de voeding over op het 220 volt lichtnet. Via het lichtnet (en Randaarde) slaat de bliksemstroom over op de aardleiding in de meterkast.
De schade die zodoende ontstaat kan heel verschillend zijn. In ieder geval is het 99% zeker, dat er in de bak wel het een en ander stuk zal zijn. Vooral de ingangstransistoren en/of fets zijn meestal wel naar de "bliksem". En dat is dan nog maar het geval, wanneer er weinig schade is. Het kan echter ook gebeuren, dat de bliksemstroom veel intenser is en dat de bedrading in de bak en de lichtnetdraden op sommige plaatsen volledig verdampt zijn, de stoppen doorgeslagen, de radio en de TV onherstelbaar vernield, brand en schroeivlekken, enz.. Bij nog hogere bliksemstroom kan het zelfs voorkomen, dat een woning geheel of gedeeltelijk onbewoonbaar of verwoest wordt door brand.

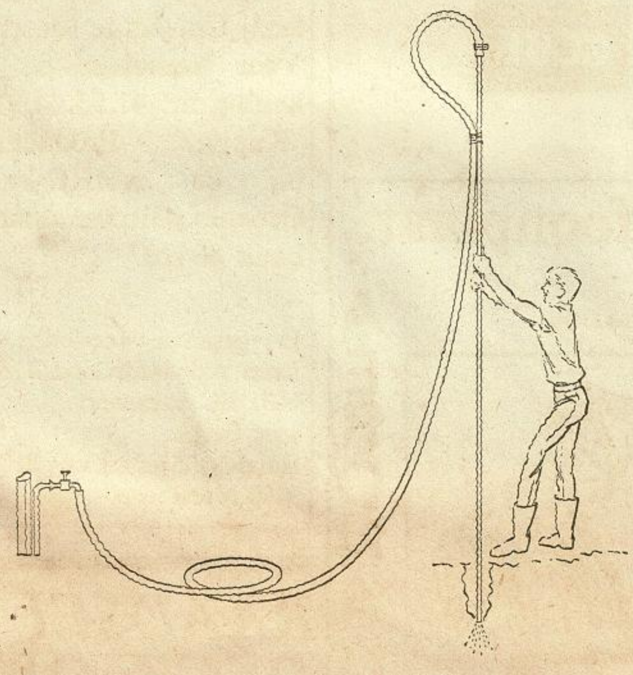

Zo spuit u een verticale aardelektrode (roodkoperen buis) de grond in: kraan open, daarna met de buis een op- en neergaande beweging maken. Voor deze methode is wel voldoende waterdruk nodig.

HOE GROOT IS DE KANS OP INSLAG?

Het K.N.M.I. heeft hieromtrent in de jaren 1946 tot en met 1965 onderzoekingen verricht. Hoe staat het in België en Nederland met onweersverschijnselen op één bepaalde plaats? Het aantal onweersdagen op één bepaalde plaats is gemiddeld per jaar een dertigtal. Voor Nederland is dat voor het hele land in één jaar ca. 107 onweersdagen en voor België ca. 87 onweersdagen.
In die periode 1946 tot en met 1965 sloeg de bliksem tenminste 16.000 keer in. Per onweersdag komen dus gemiddeld 7 à 8 inslagen voor!
Van deze inslagen sloeg de bliksem in circa 2.100 gevallen in op een gebouw. 1.700 van deze gebouwen waren niet voorzien van een bliksemafleider. Bij de gebouwen, die wel van een bliksemafleider waren voorzien, was het aantal branden slechts 16 (1 kans op 23). Bij de niet beveiligde gebouwen was het aantal branden veel groter: 1 op 5.
In dezelfde periode werden ongeveer 1.200 geïsoleerde gebouwen (voor het merendeel boerderijen) en een dertigtal molens getroffen door de bliksem. Onnodig te zeggen, dat het hier absoluut noodzakelijk is een bliksemafleider-installatie te plaatsen, vanwege de meestal licht-ontvlambare en zeer brandbare inhoud.

DE CB-BASIS-ANTENNE BLIKSEMPREVENTIEF INSTALLEREN...

Zoals we gezien hebben is het aantal blikseminslagen op een onweersdag in de Benelux gemiddeld 7 à 8. Maar hoe groot is nu de kans op een blikseminslag in een CB-basisantenne en waar is dat nog meer van afhankelijk? Als de belangrijkste omstandigheden kunnen worden aangemerkt ten eerste de hoogte van de top van de antenne ten opzichte van de naaste omgeving. En ten tweede de ligging van de woning ten opzichte van zijn naaste omgeving.
In het algemeen is het zo, dat naarmate de woning meer in een open gebied staat en derhalve een hoog punt vormt ten opzichte van zijn directe omgeving, waarvan de basisantennemast dus het allerhoogste punt vormt, dat de kans op blikseminslag op die plaats ook aanmerkelijk groter wordt. Nauwkeurige richtlijnen zijn niet te geven wanneer wel en wanneer het niet absoluut noodzakelijk is iets aan "bliksemafleiding" te doen.

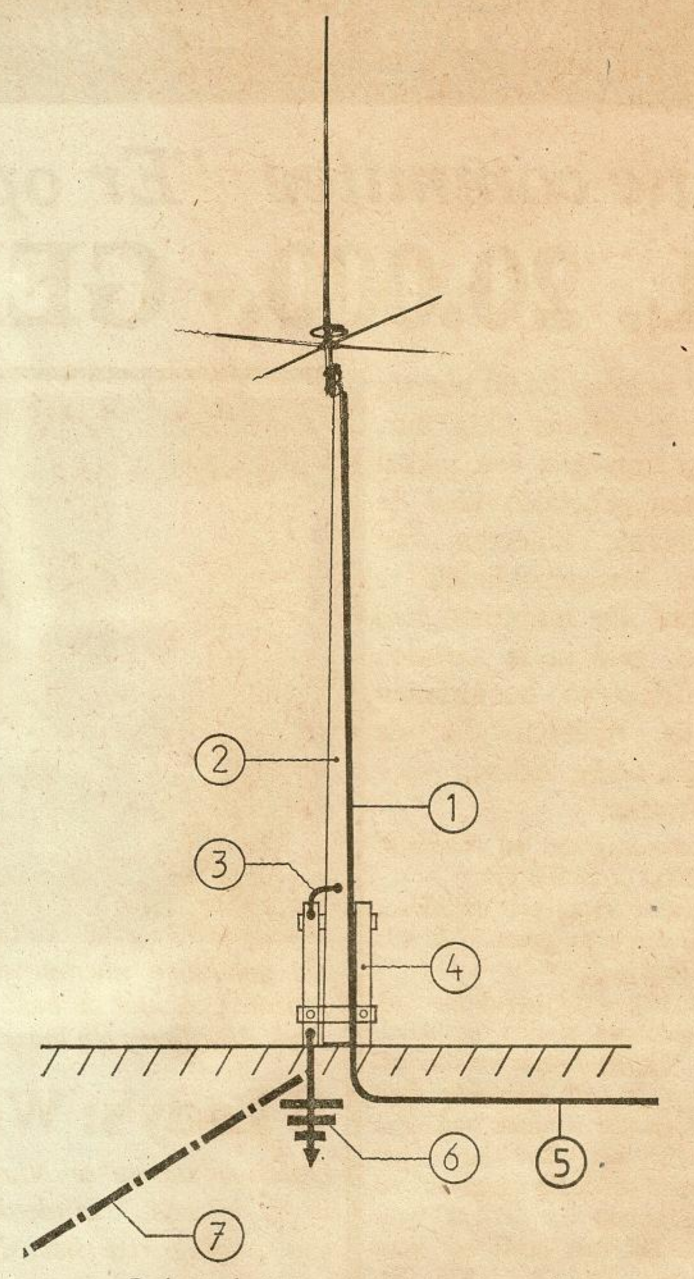

De beste plaats voor uw antenne: een metalen klapmast op enige afstand buiten de woning in tuin of op erf.

Keren we nog even terug in het verhaal, dan hebben we vastgesteld dat er ook blikseminslagen zijn die "weinig" schade aanrichten en waar je dan achteraf niet zo veel van kunt merken, in die zin dat er geen brand of schroeivlekken te ontdekken zijn. Maar hoe dan ook, zonder preventieve maatregelen is het praktisch in alle gevallen de "bak" naar de bliksem.
Het is afhankelijk van de risico's die de bewoner zelf wil lopen om iets aan "bliksemafleiding" te doen. Het is echter altijd verstandig om een aantal preventieve maatregelen te nemen bij het plaatsen van de CB-basisantenne.
Bij vrijstaande woningen moeten maatregelen genomen worden bij antennes die meer dan 2 meter boven de woning uitsteken. Bij gesloten bebouwing (dus aan elkaar gebouwde huizen) ligt die norm bij 3 tot 5 meter antennehoogte. Dit wil echter geenszins zeggen, dat de bliksem bij gesloten bebouwing niet op lagere antennes zou kunnen inslaan.
Om dekans op schade, tengevolge van blikseminslag, te verkleinen kan men de volgende preventieve maatregelen nemen:

1. Plaats de CB-basisantenne als daar ruimte voor is, enkele meters van uw woning vandaan op een metalen antennemast.

2. Zorg voor een goede aardleiding, die goed met de mast of met de metalen U-profielen verbonden is, waartussen de mast staat.

Voor een dergelijke aardleiding kan men het beste een koperen buis nemen en die over een lengte van zo'n 6 meter aan de voet van de mast met behulp van een waterstraal door de buis, in de bodem drevelen. De bliksem zoekt immers de kortste weg naar de aarde!

3. Verbreek de verbinding van de antenne met de "bak", de radio en de TV in het geval van een onweersbui.

Eigenlijk is het aanleggen van echte bliksemafleiders een zaak voor een daarin gespecialiseerd bedrijf, maar aan deze drie genoemde punten kunt U zelf ook wel iets doen. Het is in ieder geval van het grootste belang om de antenne serieus te beveiligen en daarmee je familie en misschien ook je buren te beschermen tegen de desastreuze gevolgen van een blikseminslag.
Voor iedereen, die zelf iets aan "bliksemafleiding" en basisantenne beveiliging wil doen is er een brochure verschenen: "Bliksemin-slag in Antennes". Met voor iedereen beschikbare materialen en te hanteren bevestigingsmethoden, geeft de brochure een aantal praktische richtlijnen om zo de kans op schade tengevolge van blikseminslag te verkleinen.
U kunt deze GRATIS-brochure bestellen bij het Nederlands Normalisatie Instituut (afd. Public Relations), Postbus 5810 2280 HV Rijswijk - Nederland of per telefoon 070-906800.

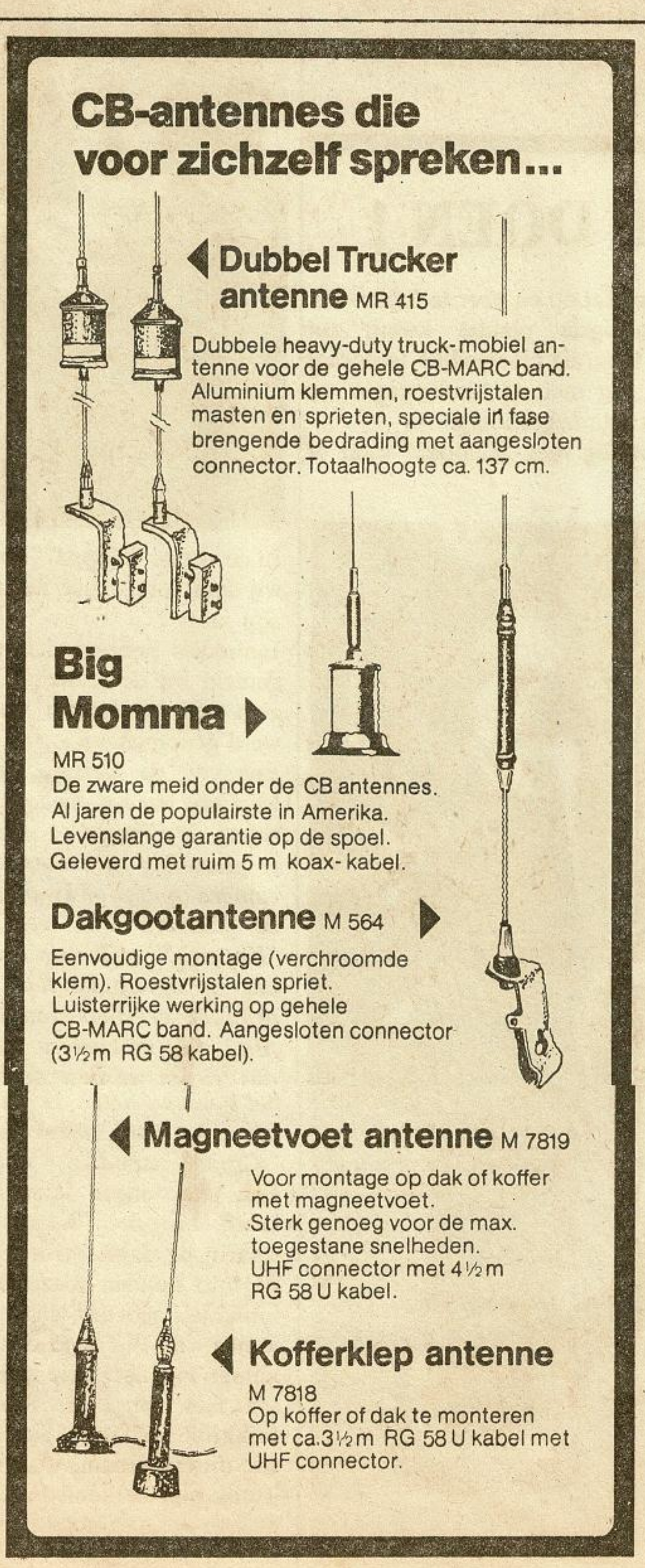

WERELDOMROEP VERHUIST...

Staatssecretaris mevr. Smit-Kroes antwoordde onlangs, op een haar in de tweede kamer gestelde vraag, dat het de bedoeling is om het complete zendercomplex van de wereldomroep te verhuizen naar Zuidelijk Flevoland. De huidige vestigingsplaats is Lopik.
De nieuwe plaats voor het zendercomplex is, landelijk gezien, de beste. Daarbij is reël gekeken of vervanging en uitbreiding van het wereldomroep-complex op de huidige plaats niet niet goedkoper en beter zal zijn.
Maar dit bleek niet realiseerbaar. Pas toen is na afweging van alternatieven gekozen voor de polder.
Het studio-complex van *Radio Nederland Wereldomroep*, zoals de volledige naam overigens luidt, is al sinds jaar en dag gevestigd aan de Witte Kruislaan in Hilversum, en zal daar, voor zover ons bekend, ook blijven.

Nieuws uit de regio Nijmegen

Actie commitee "Er op of er onder" : FL. 20.000,- GEHAALD !

Van 17 oktober 24.00 uur tot en met 25 oktober 12.00 uur, is er te Nijmegen een tokkelmarathon gehouden voor de gehandicapte kinderen van het St. Maartenskliniek te Nijmegen. De marathon had als doel, geld in te zamelen voor zadels en hoofdstellen voor de rijdieren die de kinderen nodig hebben voor hun therapie.

Het streefbedrag van het commitee was ƒl1.500,- of 22.500 Fr.

Elke breaker kreeg een certificaat nadat hij zijn gulle gaven in de bus gedeponeerd had.

De actie begon pas goed toen op maandagmorgen station *de Aëronout* uit Nijmegen, voor breaker nr. 1995 een levende zebrakip had aangeboden. De winnaar van deze kip heeft het dier aan het actie-commitee terug gegeven en hem per opbod via de bak weer verkocht. Dit dier heeft het lieve bedrag van ƒl65,- of 975 Fr. opgebracht. De nieuwe eigenaar wilde dit dier ook niet hebben, zodat het nu prinsheerlijk in de boerderij van het St.-Maartenskliniek huppelt.

Met deze kip was het hek van de dam. Het actie-commitee werd hierna overspoelt met allerlei goederen. Het waren er zoveel dat men na beraad moest besluiten om 's avonds van 19.00 uur tot en met 22.00 uur veiling via de bak te houden. O.a. werden aangeboden: Radio's, T.V.'s, goudvissen, konijnen, bromfietsen, schilderijen, sjoelbakken en entreekaarten voor het slotfeest van dit festijn. De entreekaarten voor deze avond gingen voor ƒl35,- of 525 Fr. van de hand. Ruim 8.100 breakers hebben zich gedurende de 180 uren durende marathon, gemeld bij het wijkcentrum "De Klokketoren" om een certificaat op te halen en hun gulle gaven in de melkbus te deponeren.

Tijdens dit grandioze feest, die als besluit voor de marathon werd gehouden, maakte notaris J. Rutgers bekend dat deze actie het bedrag van ƒl19.825,12 (±297.000fr) had opgebracht.

27MC-er, Blauwe Doffer heeft wel enige tranen moeten wegpinken bij het aanhoren van dit bedrag. Zo zie je dat er in Nijmegen heel wat positieve 27MC-ers zitten. Allen die hier aan hebben meegewerkt, heel hartelijk dank namens *Er op of Er onder.*

De gelukkige nieuwe wereldrecordhouders tokkelen in de bloemen. Achter de bak: Lady Marleen, Lady Borrelnoot en Lady Blue Berry ten huize van Lady Marleen in de Gildekamp.

3 Lady's: Wereldrecord én grammofoonplaat.

Onlangs startte te Nijmegen in de lokatie " Lindenholt " een poging om het wereldrecord tokkelen op de 27MC-band te breken.

Het record stond op 211 uur en is nu op 220 uur gebracht.

Bij deze poging tot het verbeteren van het record tokkelen, mogen we toch nog wel even vermelden dat een uniek feit zich heeft voorgedaan. In tegenstelling tot eerdere recordpogingen, werd nu gewerkt met 3 dames! Hun skipnamen zijn: Lady Marleen, Lady Borrelnoot en Lady Blue Berry. De plaats van handeling was, het huis van Lady Marleen in de Gildekamp te Nijmegen.

Voor diegenen die niet op de hoogte zijn van het wel en wee van een recordpoging, zullen wij hier eerst een korte uiteenzetting geven van enkele regels, zoals hier werden gehanteerd.

Elke Lady moet om de beurt één uur tokkelen, waarbij zij tenminste per uur, 10 verschillende 27MC-ers moet gesproken hebben.

Er moet wel op gelet worden, dat er constant wordt gepraat. Hierop werd toegezien door controleposten waarvan er ten alle tijde tenminste 2 ten huize van Lady Marleen moeten zijn. Een andere taak van deze controleposten is, noteren wie de breakers zijn, in welke lokatie ze zitten en de tijd waarop ze gebroken hebben. Deze controleposten werden van tijd tot tijd afgelost en waren afkomstig uit diverse lokaties zoals: Nijmegen, Wijchen, Beuningen etc...

Daarnaast werd er steekproefsgewijs een controle gehouden.

De uiteindelijk oververmoeide Lady's bleken na afloop van de gebeurtenis, tot onze grote verbazing, nog over zoveel puf te beschikken dat nog even een singeltje werd opgenomen ook !

De grammofoonplaat bevat een schitterend gezang van de 3 dames wereldrecordhoudsters. Op kant A De Vossejacht, op melodie van het uit eerdere jaren bekende Lady Marleen. Op de B zijde de Top-40-hit, Vogeltjesdans van de electronica's.

De plaat is uitgebracht op het Acordiola label en kost ƒl6,- of 90fr. maar is niet in de gewone handel verkrijgbaar. Wil je desondanks deze unieke single in je bezit krijgen dan kun je hem bestellen door ƒl7,50 of 125fr. over te maken op Giro 1840169 E.n.v. v.Brakel, Gildekamp 2032 te Nijmegen.

Van harte aanbevolen !

Station Aëronaut stelde een levende zebra-kip ter beschikking, die later ruim 65 gulden zou opbrengen...

DOEN OF NIET DOEN !

Toch doen en op die manier een weddenschap winnen! Dat is het motto van HOTEL BRAVO uit Zelhem.

Henk won de weddenschap door toch met deze beschilderde kinderwagen de straat op te gaan en de hoofdstraat op en neer te lopen. Dit alleraardigste plaatje kwam tot stand toen, de plaatselijke fotograaf Henk zag met de kinderwagen en charmante begeleiding.

Ook aardig voor "Kappa?" waar of niet ?

CLUBINFO

E.CB.F.
B.CB.A.
(België) 091/24.00.88
van 14 tot 18 uur.

N.CB.F.
(Nederland) 01653-3014
Mevr. J. De Jong

JA

Ik wens iedere veertien dagen geïnformeerd te worden over alles wat met CB te maken heeft en dus neem ik een abonnement op "Kappa?" voor

een half jaar ƒl 20,-/290 Fr.
een jaar ƒl 39,-/570 Fr.
(zet een kruisje in het gewenste hokje)

Mijn naam is: ------------------------------

Adres: ------------------------------

Woonplaats: ------------------------------

Geboortedatum: ------------------------------

Het abonnementsgeld is door mij gestort :

Voor België op bankrekening nr. 290-0198782-50 van Drukkerij Univers te Merelbeke

Voor Nederland op bankrekening nr. 41.95.44.976 t.n.v. "Kappa?" Productiebureau bij de AMRO-bank te Groenlo. Gironummer van de bank 804207

In gesloten enveloppe opsturen naar: voor Nederland Zijdstraat 14 1431 EC Aalsmeer
voor België:
Hundelgemsesteenweg 310
9220 Merelbeke

RAADSEL OPGELOST !

In de vorige "Kappa?" publiceerden wij deze foto onder het mom *"Wie zijn jullie ?"*

Inmiddels hebben zich drie dames gemeld bij de redactie. Ze konden zich nog herinneren waar de foto werd genomen.

Een van de meisjes hierover: *"Ik weet nog dat het die dag goot van de regen. We liepen te winkelen toen er plotseling twee mannen met een camera op ons af kwamen. Een van de mannen had een heel pak "Kappa's?" onder z'n arm en vroeg ons of we op de foto wilden. Ik geloofde er niets van dat er een filmpje in de camera zou zitten en dus wilden we best poseren. Als ik het geweten had... Ik wist niet wat ik zag toen onze foto in de "Kappa?" stond."*

Een paar dagen later lag er een brief bij de "Kappa?"-redactie, waarin de dames vroegen of we ze de foto konden toezenden. Dat is inmiddels gebeurd, en het enige wat je nog van ons tegoed hebt zijn de namen van deze drie Kappa-lezeressen. Het zijn: Lydia Rowald, Anita Fukkink en Linda Sierink, afkomstig uit Hilversum. Voor het geval je 't nog niet herkend had, daar werd de foto óók genomen. Het raadsel is hierbij dus opgelost !

GESTABILISEERDE VOEDING : 6-7 Amp. - 13,8 Volt
Duitse kwaliteit.
1.795,-

RP-20 : Voorversterker in ontvangst - versterkt alle weke signalen tot 20 dB. Kan ook als verzwakker werken, wordt gewoon in serie met de antenneleiding geplaatst.
695,-

ELAK Brussel

KAPPAGENDA

Als er bij jou in de buurt iets gebeurt waarvan je denkt dat het goed is om daar algemene bekendheid aan te geven, o.a. een vossejacht, een vergadering of zomaar een bijeenkomst dan kun je dat kwijt in onze agenda.
Het beste kun je datgene waarvan je vindt dat het in de *'kappagenda'* opgenomen moet worden even in een briefje zetten en sturen aan ons redaktieadres. (Dat vind je rechtsboven-in op de voorpagina). Je kunt ons natuurlijk ook even bellen.

DONDERDAG 20 NOVEMBER: De CB Spijkenisse organiseert een informatie- en technische avond in hun verenigingsgebouw "Kontakt", Vredehofstraat te Spijkenisse.

VRIJDAG 21 NOVEMBER: De maandelijkse meeting van de CB CB Bollenstreek vindt plaats achter de Engelenkerk.

ZATERDAG 22 NOVEMBER: D.O.R.A. te Oosterhout organiseert een meeting in het Meetinglokaal Koppelpaarden aan de Veerseweg te Oosterhout.

VRIJDAG 28 NOVEMBER: Meeting van de Z.H.C.B. Brielle in "Huis Te Rugge", Kloosterweg te Brielle.
In de "Joco Zaal" te Amersfoort (Arnhemseweg 135) vindt de maandelijkse ARA-meeting plaats.
R.H.C. Emmen organiseert haar meeting in Café Kroeze, Markt - Emmen. De aanvang is 20.00 uur.
In het E.H.B.O.-gebouw te Soest aan de Parallelweg heeft de R.A.S. een meeting.
En tenslotte organiseert ook de R.H.C.H. uit Hilversum haar maandelijkse meeting op deze vrijdag. De meeting vindt plaats in het "Arie Lomanhuis", Mussenbroek achter nr. 33

ZATERDAG 13 DECEMBER: De Radio Amateurs uit Soest (kortweg R.A.S.) organiseren 's middags een Sinterklaasfeest voor alle kinderen van de leden. 's Avonds is er een feestprogramma voor de ouderen. Dit alles zal plaats vinden in het verenigingsgebouw aan de Parallelweg te Soest.

ZONDAG 14 DECEMBER: De afdeling Vlaamse Ardennen van de B.CB.A. viert het Sinterklaasfeest voor de kinderen van de leden met een optreden van de clowns Polo, Pino en Gaspar, diverse tekensfilms en koffie met koeken. De aanvang is 15.00 uur in zaal Edelweiss, Geo Lobertstraat te Oudenaarde (Leupegem). De kinderen moeten worden ingeschreven bij station Edelstar (zaal Edelweiss) of bij één van de bestuursleden voor 10 december a.s.

DONDERDAG 18 DECEMBER: Kerstfeest van de CB Spijkenisse in verenigingsgebouw "Kontakt", Vredeshofstraat te Spijkenisse.

DONDERDAG 8 JANUARI 1981: De CB Spijkenisse houdt een nieuwjaarsreceptie voor al haar leden. (Lid worden dus !)

QSL-POST

De QSL-kaart (=ontvangst bevestigingskaart), het symbool, de visitekaart van je station is vandaag de dag niet meer weg te denken. Maak je een tokkel op de bak is het eerste wat ze vragen: *"Doe je nog aan QSO post?"*
Op het QSL-en is zelfs een hele handel gebouwd.
In de eerste plaats natuurlijk de drukker die de kaarten drukt en ten tweede de QSL-clubs die als paddestoelen uit de grond schieten en waarvan er over de gehele wereld enkele duizenden zijn. Veel CB-ers weten echter nog niet precies wat een QSL-club is en doet.
Ze zien wel de meest uiteenlopende en soms vreemdsoortige stempelafbeeldingen van de clubs, en krijgen zo af en toe een aanmeldingsformulier onder de neus gedrukt, maar verder is het nog een mysterie.
Vandaar dat we het plan hebben opgevat om voortaan in "Kappa?" een hele pagina te reserveren voor het QSL-gebeuren. In de nu volgende nummers zal onze speciale QSL-correspondent het reilen en zeilen van de QSL-clubs vertellen. Hoe moet je je aanmelden? Wat kost het? Wat krijg je er voor? Wat heb je aan een lidmaatschap?
Op deze en vele andere vragen krijg je de komende weken een antwoord. De wereld van de QSL zal voor je open gaan.

Zoals al verteld hebben we hiervoor de medewerking van een deskundige kunnen krijgen. Even voorstellen: CB-station Pionier uit Noordwijk. Pionier is begonnen als illegale 27MC-er, maar met het vrijkomen van de MARC is hij zich meer gaan interesseren voor de organisatie.
Op het moment is hij voorzitter van de Frogland QSL-club (een jeugdonderdeel van de Communicatie Vereniging Noordwijk). Naast het nieuws dat we over deze en andere clubs zullen publiceren zal op deze pagina ook ruimte zijn voor het afdrukken van de mooiste bij de redactie binnengekomen QSL-kaarten.
Ook als je zelf iets wilt vertellen over QSL-en of iets wat daar mee te maken heeft kun je dat ons toesturen.
Het adres is: Zijdstraat 14 - 1431 EC Aalsmeer (Nederland) of Hundelgemsesteenweg 310 9220 Merelbeke (België)

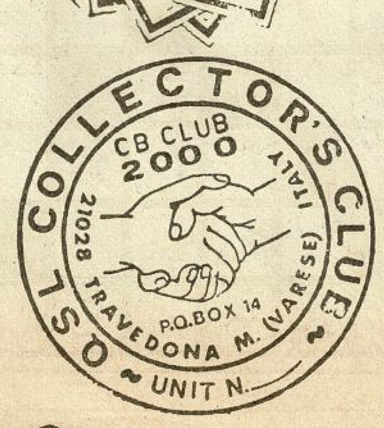

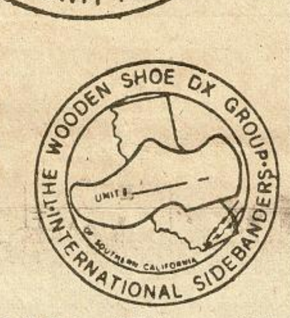

INSPRAAK

Dit is een rubriek speciaal voor jou. Alles wat je kwijt wilt, al je vragen op- of aanmerkingen kun je aan je medelezers laten weten door ons te schrijven zodat je brief geplaatst kan worden.
Schrijven aan: **REDAKTIE KAPPA** *Zijdstraat 14 1431 EC Aalsmeer - Nederland of Hundelgemsesteenweg 310 9220 Merelbeke - België*

Geachte redactie Kappa,

Als redacteur van het clubblad van de C.V.Z.B. (Communicatie vereniging Zuid-Beveland) kwam ik vandaag voor het eerst met Uw blad in aanraking en ben vol lof hierover. Tevens was ik zeer verrast een stukje te lezen dat ingezonden was door m'n Belgische, pardon Vlaamse vriend Marcel van Heden, betreffende het wereldrecord *Stand-by* van ons lid Leen Meyer. Hiermee zend ik U het laatste clubblad van dit jaar van de C.V.Z.B., het voorgaande heeft U reeds van Marcel ontvangen.
Bijgevoegd ziet U onze clubstikker. De club heeft momenteel reeds 130 leden, voornamelijk uit de omliggende lokaties doch ook onze Belgische vriend Esmiralda uit Heusden (Marcel) is lid van onze club!
Ook m'n persoonlijke QSL-kaart sluit ik hierbij in en de binnenzijde van de kaart toont de stempels van alle QSL-clubs waar ik lid van ben. In het bijzonder wou ik echter even Uw aandacht en die van de lezers van "Kappa?" wijzen op de WURTHEFUGRWE QSL-CLUB. Deze club valt op door het geweldige pakket wat verzonden wordt. Meer dan 100 QSL-kaarten, voornamelijk uit Amerika zijn niet uitgesloten, tevens een prachtig geborduurd clubpatch, *wooden nickles* (houten Indianenbetaalpenningen), clubbalpennen, prachtig certificaat en stempel met lidmaatschapsnummer enz... enz... Vele leden van de C.V.Z.B. zijn lid geworden van deze club. Gaarne wil ik even m'n persoonlijke TOP 20 geven wat de ontvangen paketten van de QSL-Clubs betreft waarvan ik lid ben:
1. Wurthefugrwe - 2. King - 3. Flying Dutchman - 4. Luxembourg Sideband Operators - 5. Coho Capital QSL-club - 6. Super Flake QSL-club - 7. CB-club 2000 - 8. Bear King - 9. Blue Nose - 10. Red Devil - 11. Alaska Happy Bears - 12. Wooden Shoe - 13. D.O.M. Club - 14. Silly Sidebanders - 15. Appletown QSL-club - 16. Bulldog - 17. Good Time Charlie's QSL-club - 18. Crumb Snatchers - 19. CB Maniago.
Om eventuele misverstanden te voorkomen zeg ik er nogmaals bij dat dit geheel m'n eigen ervaring is met de ontvangen paketten doch een ieder die het pakket van de Wurthefugrwe heeft gezien kan beamen dat dit verre boven alle anderen uitsteekt, met de Belgische King Club op een eervolle tweede plaats.
Een ieder die interesse heeft om lid te worden van de bovenstaande QSL-clubs, kan gaarne inlichtingen krijgen op onderstaand adres.
Piet en Els Carels
Spreeuwenhof 7
4451 CA Heinkenszand - Nederland
Verder zend ik u nog een lijst van de stempels van de diverse QSL-clubs en wens ik u alle succes met uw blad.

Boxer en Lady

Boxer en Lady,
Oprechte dank voor jullie inlichtingen en brief. Wij hopen in de toekomst nog meerdere interessante dingen van jullie te weten te komen. Misschien ontmoeten we elkaar wel eens, ondertussen in elk geval tot schrijfs.

BESTE KAPPA,

Esmiralda, alias Marcel van Heden, dankt langs deze weg alle CB-ers die hun medewerking verleent hebben om de noodoproep-13 november, te beantwoorden. *Esmiralda* dankt tevens de rijkswacht, Trafic-center en de luchtmacht van Gent. Hopelijk heeft onze bijdrage toegedragen tot het spoedig herstel van een zieke in het Akademisch Ziekenhuis. Dank voor uw eren Stand-by op kanaal 9, dank aan alle onbekende en gekende CB-ers.
Esmiralda, alias Van Heden M.

KAPPAATJES

Iedereen heeft altijd wel eens iets waarvan hij of zij denkt: "Dat heb ik eigenlijk niet meer nodig", terwijl een ander er vaak om zit te springen.
Het probleem is vaak *HOE* raak je het kwijt. Vanaf heden is dat echter geen probleem meer. Je plaatst gewoon een kappaatje door onderstaande bon in te vullen uit te knippen en dan ons toe te sturen. Makkelijker kan het niet. Op die manier wordt je advertentie voortaan onder de aandacht van 75.000 medelezers gebracht. Verspreidt over heel België en Nederland. Dus, als je iets te verkopen hebt, iets wil ruilen, QSL-kaarten verzamelt of noem maar op: gewoon een KAPPAATJE plaatsen!

"Zou je ze nog wel eens willen horen, die fantastische programma's van de zeezenders ?" Radio Veronica, Radio Caroline, Radio Mi-Amigo, Radio Atlantis en Radio Noordzee Internationaal. Nu op cassette C60. Maak je eigen keus uit een overzicht, dat je aan kunt vragen bij: Carl De Jong Productions, Postbus 851 Apeldoorn - Nederland.

QSL-kaarten sturen naar: Clint Eastwood. Postbus 385, 9400 AC Assen. 100% Kaart retour.

"Hé, wil jij zo'n origineel Radio Caroline T-shirt met een afbeelding van het schip en de tekst: *Radio Caroline Loving Awareness* ?" Schrijf dan aan: Carl De Jong Productions, Postbus 851 Apeldoorn - Nederland.

Nu je eigen proffesionele jinglepakket met station-identification, D.J. naam, spots en discotheek promo's ! Voor een te gek lage prijs aangeleverd op band, cassette of N.A.B. cartridge. Informatie bij: Carl De Jong Productions, Postbus 851 - Apeldoorn (NL.)

Te Koop Aangeboden
Samdo 700 zend/ontvanger. Prijs 150 gulden. z.g.a.n. (Brieven onder nr.00282)

Te Koop Aangeboden, wegens aanschaf van een andere bak: HESON handmike met ingebouwde voorversterker *fl* 35,- (525 fr.) Brieven onder nr.00284

BON VOOR EEN KAPPAATJE
Tekst max. 12 woorden

....
....
....
....
....

NAAM: ....

ADRES: ....

GEMEENTE: ....Postnr. ....
(in gesloten enveloppe als brief gefrankeerd verzenden aan: Redaktie "Kappa?")

Ook in deze "Kappa?" kun je weer puzzelen voor een abonnement.
We verloten maar liefst tien abonnementen op "Kappa?" onder de goede inzendingen.
De bedoeling is dat je de puzzel oplost, vervolgens de slagzin zoekt en invult (door de corresponderende nummers in de puzzel op te zoeken en daarvan de zo gevonden letters te noteren in de daarvoor bestemde hokjes) en je oplossing zo spoedig mogelijk opstuurt aan: Redactie "Kappa?", Zijdstraat 14 - 1431 EC Aalsmeer Nederland of Redaktie "Kappa?" Hundelgemsesteenweg 310 - 9220 Merelbeke België.
Inzendingen dienen vóór 1 december op een der adressen binnen te zijn. Over de uitslag kan niet worden gecorrespondeerd.
Prijswinnaars zullen bekend worden gemaakt in "Kappa?" nr. 5
Veel succes !

KRUISWOORDPUZZEL

18	26	71	44	7	77	6	68	74
28	40	73	27	53	78	38	57	10

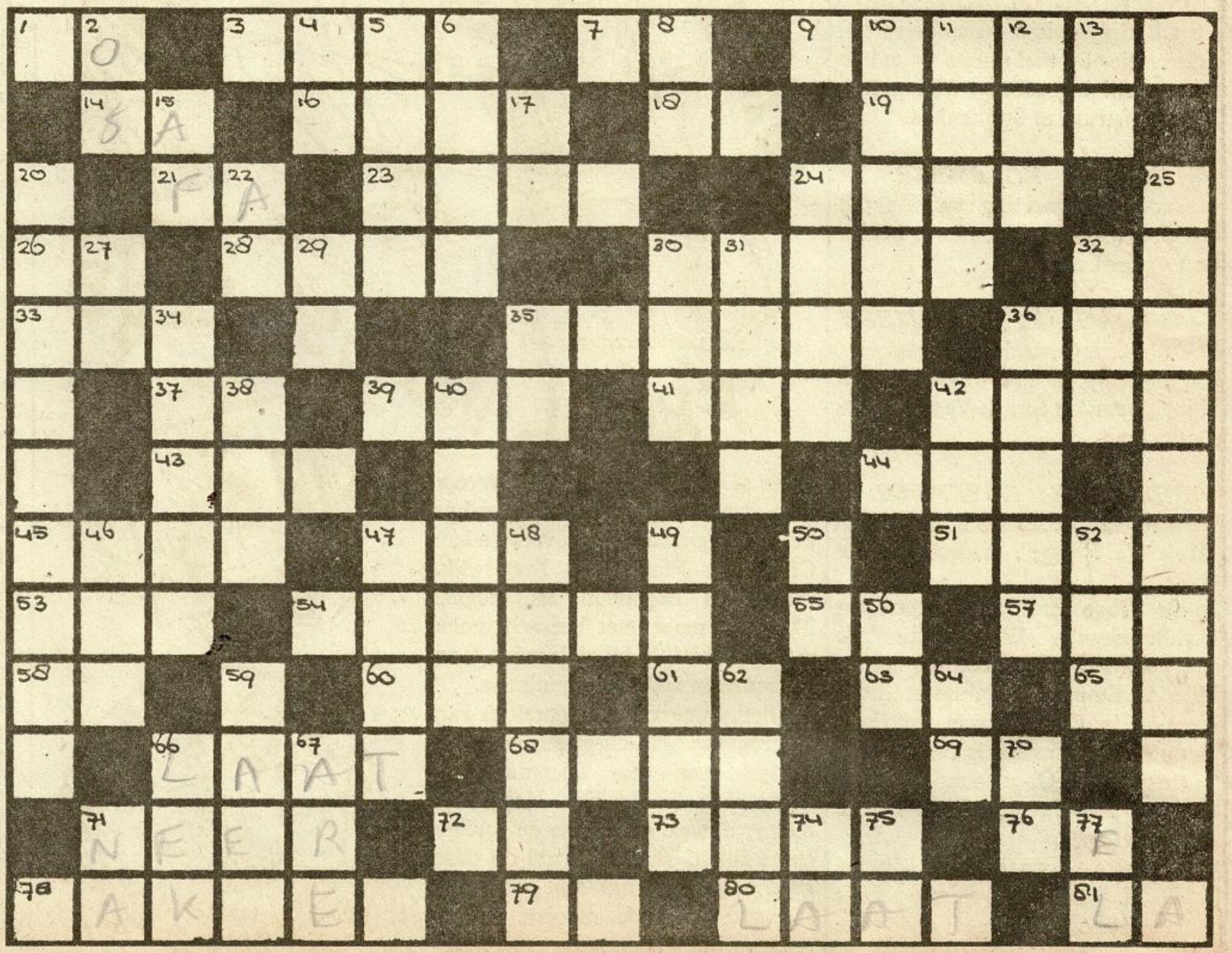

HORIZONTAAL:
1. Japans spel - 3. Stad in Italië - 7. Bez. vnw. - 9. Deel v.e. schip - 14. Franse N.V. - 16. Engerling - 18. Pers. vnw. - 19. Pl. in Rusland - 21. Muzieknoot - 23. Alleen - 24. Tropische plant - 26. Voorzetsel - 28. Ned. popgroep - 30. Wijze v. voortbewegen - 32. Overheidsdienst (justitie) - 33. Noach - 35. Geb. in Afrika - 36. Kweekhuis - 37. Lidwoord - 39. Noodroep - 41. Lem - 42. Deel v.e tafel - 43. Indien - 44. Grappenmaker 45. Erge gebeurtenis - 47. Cel/gevangenis - 51. Sherry soort - 53. Eng. popgroep - 54. Na die tijd - 55. Schriftelijke overhoring - 57. Kloosterfiguur - 58. Boom - 60. Groente - 61. Motor Klub (afk.) - 63. Familielid - 65. Motorraces - 66. Niet vroeg - 68. Verlichting - 69. Muzieknoot - 71. Omlaag - 72. Onmeetbaar getal - 73. Vervelend - 76. Voorzetsel - 78. Maat - 79. Jij - 80. Zie 66 hor. - 81. Muzieknoot

VERTIKAAL:
2. Rund - 4. Openbaar licht(afk.) - 5. Deel v. schip - 6. God v/d liefde - 8. Uitkering - 10. Hoog gebouw - 11. Aanbidden - 12. Bosmeertje - 13. Oude lengtemaat - 15. Klaar - 17. Munteenheid(afk.) - 20. Muzikant(Middeleeuws) - 22. Jongeman - 24. Eerste man - 25. Steenachtige delfstof - 27. Eng. ontkenning - 29. Voorzetsel - 30. Opschudding - 31. Praalziek - 32. Chinese leider - 34. Ned. zanger - 35. Terreurorganisatie - 36. Islamitische bijbel - 38. Eng. popgroep - 40. Mondeling - 42. Voedsel - 46. Indien - 47. Schors - 48. Sterk - 49. Mexicaanse jongensnaam - 50. Boom - 52. Kansbriefje - 56. Voorzetsel - 59. Te verrichten werk(Haags) 62. Harde klap - 64. Slee - 66. Ned. rivier - 67. Opp. maat - 70. Lidwoord(Fr.) - 71. Voorzetsel - 74. Rivier - 75. Dwarslat - 77. Oude lengtemaat

INTERESSANT TOKKELTJE OVER DE JONGSTE BAKKIES VAN PHILIPS.

Nu Jan en alleman de 27 MC mag gebruiken, wordt het voor de oprechte liefhebber natuurlijk zaak om met een goed, professioneel bakkie binnen te komen. Philips maakt ze. (P)apa (T)ango (T)ango heeft ze bekeken en z'n stempel erop gezet, dat zit wel goed.

Het gaat om twee mobiele bakkies, waarvan eentje zeer luxe en minimaal van afmetingen is, en de ander is zo ongeveer het mooiste wat je onder de 500 gulden kunt kopen. Ook het base station mag er zijn, dat ziet de kenner in een oogopslag. Alle bakkies van Philips hebben 22 kanalen, dus meldt zich een breaker, dan ben je pas na 21 keer opschuiven aan het eind van de rit. Ook handig, voor als het dringen geblazen is.

Omdat harde feiten toch meer zeggen dan woorden, laten we de feiten de rest van het werk doen:

MARC/CB 22 AP 569 + 22 AP 369. Op basis van de voortreffelijke AP 369 werd dit basisstation gebouwd. Dus 220 V voeding. Met ingebouwde spanningsomvormer en speciale spraakluidspreker. Bruto-adviesprijs f 699,–.

MARC/CB 22 AP 369. Mobiele installatie. Digitale kanaaluitlezing. Kanaalkiezer in 2 richtingen instelbaar. LED signaalsterkteschaal bij zenden en ontvangen. Tuimelschakelaars voor RF Gain en Delta Tune. Draairegelaar voor squelch. Ingebouwde spraakluidspreker. PLL frequentiesynthesizer voor haarzuivere afstemming. Bruto-adviesprijs f 449,–.

Philips heeft een brochure met gebruiksmogelijkheden van de MARC/CB apparatuur voor u klaarliggen. Schrijft u naar: Philips Nederland B.V., Afd. MARC, 5600 PB Eindhoven.

MARC/CB 22 AP 399. De absolute topper. Alle belangrijke functies op de mike: elektronische kanaalkeuze op en neer met versneller en digitale uitlezing; zend/ontvangtoets, LED signaalsterkteschaal, zendindicator, emergencytoets, volume- en squelchregelaar. Op de control box: stand by, noise blanker en power mike. Bruto-adviesprijs f 859,–.

PAK'N MARC VAN PHILIPS. PAK JE'N PRIMA BAKKIE.

PHILIPS

Je eigen "KAPPA?"-perskaart !

Een aantrekkelijk aanbod van jouw CB-krant.

In principe is het voor elke lezer mogelijk in het bezit te komen van de "KAPPA?"-perskaart.
Vanaf heden stelt "Kappa?" een ieder in de gelegenheid zijn of haar schrijftalenten aan ons te tonen.
Stuur ons tenminste éénmaal per maand een artikel. Bij het derde artikel, van jouw hand, dat in "Kappa?" verschijnt heb je automatisch recht op een strikt-persoonlijke "Kappa?"-perskaart.
Het maakt niets uit binnen welke termijn wij de kopy van je ontvangen. Het gaat er alleen om of de door jou geschreven stukjes geplaatst worden. We raden je dan ook aan om zo snel mogelijk de pen ter hand te nemen.
Het spreekt vanzelf dat artikelen, die iets te maken hebben met CB of radio-amateurisme, de voorkeur genieten. Uit andere bladen overgenomen teksten komen niet in aanmerking, tenzij met schriftelijke toestemming van de betrokken uitgever.
Stuur alvast met je eerste inzending een pasfoto mee.

DE REDAKTIE

BREMI

- Professionele voedingen
- Frekwentie tellers

- Gestabiliseerde voedingen
- SWR meters